

Peškař, I. 1972: *Fibeln aus der römischen Kaiserzeit in Mähren.*

Praha: Academia.

Pochitonov, E. 1955: Nálezy antických mincí. In.: E. Nohejlová-Prátová: *Nálezy mincí v Čechách, na Moravě a ve Slezsku, I. díl.* Praha: Nakladatelství ČSAV, 85–308.

Svobodová, H., Šmíd M. 1998: Dvě nová výšinná sídliště na severní Moravě. *Acta Musei Moraviae, Scientiae sociales* 83, 141–148.

Šedo, O. 2009: Příbor (k. ú. Prchalov, okr. Nový Jičín). *Přehled výzkumů* 50, 336–337.

Summary

Hukvaldy (Rychaltice cadastre, Frýdek – Místek District). A bronze fibula (Fig. 1) was found during metal-detector survey in mountainous area of Hukvaldy cadastre. The existence of the site is very interesting here. Fibula was discovered on top of the hill in altitude 470 m, which is in elevation of 170 m above nearest creek. Border region between Moravia and Silesia was almost uninhabited at the Roman and the Migration period.

Miroslav Daňhel

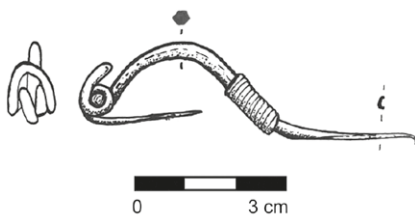

Obr. 1. Babí hora. Bronzová spona. Kresba M. Daňhel.

Fig. 1. Babí hora. Bronze fibula. Drawing by M. Daňhel.

Jiříkovice (okr. Brno-venkov)

„Újezd“, parc. č. 536/118.

Mladší doba římská. Hrnčířská pec. Záchraný výzkum.

Lokalizace: WGS-84 – 49.1705383N, 16.7635858E

Během liniové skrývky ornice pro rýhu II. etapy skupinového vodovodu Šlapanicko byla objevena a prozkoumána část menší hrnčířské jednokanálové pece z doby římské (obr. 2). Peciště obsahovalo mimo jiné také zlomky jemně tvrdě pálené keramiky jiříkovického typu. V okolí pyrotechnologického zařízení prozkoumány ještě dva další zahluobené kruhové objekty, jeden se zlomky keramiky z doby římské, svědčící o existenci sídliště.



Obr. 2. Jiříkovice (okr. Brno-venkov). Hrnčířská pec. Foto P. Kos.

Abb. 2. Jiříkovice (Bez. Brno-venkov). Keramikofen. Foto M. Kos.

Literatura

Neuvedeno.

Zusammenfassung

Jiříkovice (Bez. Brno-venkov), „Újezd“. Parz. Nr. 536/118. Jüngere Römerzeit. Keramikofen. Rettungsgrabung.

Petr Kos

Kostelec na Hané (okr. Prostějov)

Za domem zahradníka Müllera, parc. č. 5205, 5232.

Doba římská. Sídlíště. Záchraný výzkum.

Ve dnech 10. května až 18. listopadu 2019 byl průběžně prováděn archeologický dohled při realizaci hloubkové kanalizace v Lutotíně, který je místní částí obce Bílovice-Lutotín okr. Prostějov. Zachycené archeologické objekty a archeologické situace vůbec, a stejně tak jejich výzkum a dokumentace, byly ovlivněny charakterem vlastní stavby, spočívající v hloubení rýh a jen v místě šachet omezených plošných odkryvů. Vedle kanalizační sítě v intravilánu dnešního Lutotína byla budována také trasa hlavní kanalizační stoky, směřující od Lutotína podél železniční tratě ke Kostelci na Hané. První archeologický objekt se zde objevil v prostoru šachty 12 (ZM ČR 1 : 10 000, list 24-24-01, 332:135). Jednalo se o orbou porušenou mazanicovou kru s plochými kameny, pravděpodobně zbytek pyrotechnologického zařízení, a dvěma málo výraznými zlomky keramiky datované do doby laténské či římské. Nález s největší pravděpodobností souvisel s osídlením následující polohy, kde jsou obě tyto kultury zastoupeny. Další archeologické situace v podobě nevýrazných koncentrací keramiky a mazanice na úrovni podorniční vrstvy se nacházely mezi šachtami č. 7 až 4. Byly součástí rozsáhlejšího laténského sídliště evidovaného již na počátku 30. let minulého století A. Gottwaldem (např. Gottwald 1931, 38). Ve vzdálenosti 6 m od šachty č. 6 směrem východním (ZM ČR 1 : 10 000, list 24-24-01, 375:120) byl zachycen objekt ze stupně LT A a přímo z výkopu šachty č. 5 se podařilo získat ucelenější kolekci keramiky z pozdní doby římské. Stopy osídlení z pozdní doby římské se vytrácelo několik málo metrů východně od šachty č. 4 (ZM ČR 1 : 10 000, list 24-24-01, 372:119).

Literatura

Gottwald, A. 1931: *Můj archeologický výzkum.* Prostějov: Městské museum.

Zusammenfassung

Kostelec na Hané (Bez. Prostějov), Za domem zahradníka Müllera, Parz. Nr. 5205, 5232. Römische Kaiserzeit. Siedlung. Rettungsgrabung.

Pavel Fojtík, Miroslav Šmíd

Olomouc (k. ú. Chomoutov, okr. Olomouc)

„Za Richtrovým“.

Doba stěhování národů. Ojedinelý náhodný nález.

V roce 2018 byl v poli na katastru obce Chomoutov, nedaleko toku řeky Moravy objeven náhodným nálezcem fragment spony. Nálezce pojal podezření, že by se mohlo jednat o archeologický nález a odevzdal jej proto pracovníkům odboru archeologie Národního památkového ústavu, územního odborného pracoviště v Olomouci.