

ARCHEOLOGICKÝ ÚSTAV AKADEMIE VĚD ČESKÉ REPUBLIKY V BRNĚ

PŘEHLED VÝZKUMŮ

59-1



Brno 2018

PŘEHLED VÝZKUMŮ

Recenzovaný časopis
Peer-reviewed journal

Ročník 59
Volume 59

Číslo 1
Issue 1

Předseda redakční rady Head of editorial board	Pavel Kouřil
Redakční rada Editorial board	Herwig Friesinger, Václav Furmánek, Janusz K. Kozłowski, Alexander Ruttikay, Jiří A. Svoboda, Jaroslav Tejral, Ladislav Veliačik
Odpovědný redaktor Editor in chief	Petr Škrdla
Výkonná redakce Assistant Editors	Hedvika Břínková, Zdenka Kosarová, Šárka Krupičková, Olga Lečbychová, Zuzana Loskotová, Ladislav Nejman, Rudolf Procházka, Stanislav Stuchlík, Lubomír Šebela
Technická redakce, sazba Executive Editors, Typography	Azu design, s. r. o.
Software Software	Adobe InDesign CC
Fotografie na obálce	Hlinsko – Kouty I. Oboustranně plošně retušovány hrot se čtyřmi přiloženými uštěpy (obr. 3, str. 23).
Cover Photography	Hlinsko – Kouty I. Bifacial point with four refitted flakes (Fig. 3, Pg. 23).
Adresa redakce Address	Archeologický ústav AV ČR, Brno, v. v. i. Čechyňská 363/19 602 00 Brno IČ: 68081758 E-mail: pv@arub.cz Internet: http://www.arub.cz/prehled-vyzkumu.html
Tisk Print	Azu design, s. r. o. Bayerova 805/40 602 00 Brno

ISSN 1211-7250 (Print)
ISSN 2571-0605 (Online)
MK ČR E 18648
Vychází dvakrát ročně
Vydáno v Brně roku 2018
Náklad 400 ks

Časopis je uveden na Seznamu neimpaktovaných recenzovaných periodik vydávaných v ČR.
Časopis je uveden v citační databázi SCOPUS a na seznamu vědeckých časopisů ERIH PLUS.
Copyright ©2018 Archeologický ústav AV ČR, Brno, v. v. i., and the authors.

Přesné rozlišování kopí z chronologického hlediska je dosti obtížné. Nejlépe jsou popsány zbraně z bojovníckých hrobů, které jsou však charakteristické pouze pro období tzv. plochých pohřebišť, LT B1 – LT C1. Pro starší a mladší úsek doby laténské máme k dispozici mnohem méně nálezů tohoto druhu, navíc často bez dobře datovatelných kontextů. Obecně jsou však starší typy charakteristické většinou širokým, od tuleje výrazně odsazeným listem. Dalším společným znakem většiny starších exemplářů je středové zpevňující žebro (Bujna 1982, Abb. 5). Pozdně laténská kopí dostávají tvar vavřínového nebo vrbového listu patrně v souvislosti se z kvalitnějších ochranné zbroje, kdy jsou určena především k bodání a zřejmě představují dominantní tvar v tomto období (Pieta 2010, 280). Dle tohoto základního dělení a analogií např. z našeho území – Staré Hradisko (Meduna 1970, Taf. 15: 15), Kolín (Rybová, Motyková 1982, Abb. 12: 6), Slovensko – Zemplín, Trenčianské Bohuslavice (Pieta 2010, Abb. 122: 7–8, 10) či Německo – Manching (Sievers 2010, Taf. 39: 489–490, 43: 524–525), se lze zřejmě přiklonit v případě ojedinělého nálezu z Jamolic k zařazení do pozdně laténského období.

Martin Kuča, Irena Ženožičková

Literatura

Bujna, J. 1982: Spiegelung der Sozialstruktur auf latènezeitlichen Gräberfeldern im Karpatenbecken. *Památky archeologické* LXXIII(1), 312–431.

Meduna, J. 1970: *Staré Hradisko II. Katalog der Funde aus Museen in Brno/Brünn/, Praha. /Prag/, Olomouc, Plumlov und Prostějov.* Fontes Archaeologiae Moraviae V. Brno: Archeologický ústav Československé akademie věd v Brně.

Pieta, K. 2010: *Die keltische Besiedlung der Slowakei. Jüngere Latènezeit.* Archaeologica Slovaca Monographiae Studia 12. Nitra: Archäologisches Institut der Slowakischen Akademie der Wissenschaften.

Rybová, A., Motyková, K. 1982: Der Eisendepotfund der Latènezeit von Kolín. *Památky archeologické* LXXIV(1), 96–174.

Sievers, S. 2010: *Die Waffen aus den Oppidum von Manching.* Die Ausgrabungen in Manching 17. Wiesbaden: Dr. Ludwig Reichert Verlag.

Resumé

Jamolice (Znojmo District), "Havran". La Tène culture. An isolated artefact. Detector survey.

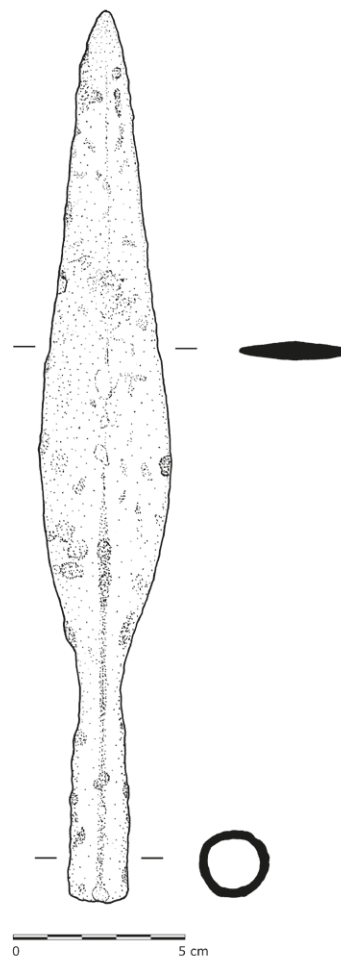

Obr. 5. Jamolice, „Havran“ (okr. Znojmo). Železné laténské kopí.

Fig. 5. Jamolice, „Havran“ (Znojmo District). Iron spear from La Tène period.

KUŘIM (OKR. BRNO-VENKOV)

Ulice Knínická. Doba laténská. Sídliště. Záchranný výzkum.

V říjnu roku 2017 uskutečnili pracovníci Ústavu archeologické památkové péče Brno, v. v. i., záchranný archeologický výzkum na pozemcích p. č. 2698/30 a 2698/31 přiléhajících k jižní straně západního úseku ulice Knínická v souvislosti s výstavbou provizorní komunikace k budovanému areálu firmy Topvet (viz oddíl Neolit v tomto čísle).

Jeden objekt, podle půdorysu chata s podlahou zapařštěnou pod úroveň terénu, byl na základě nálezu zlomku bronzové spony datován do doby laténské.

Michal Přichystal

Resumé

Kuřim (Bez. Brno-venkov), Knínická Straže. Bei der Rettungsgrabung in der Knínická Straže wurde die Siedlung aus der Latènezeit entdeckt.

MIKULOV (K. Ú. MIKULOV NA MORAVĚ, OKR. BŘECLAV)

„Kasárna“. Doba halštatská. Pohřebiště (?). Ojedinelý nález. Uložení nálezů: Regionální muzeum v Mikulově, př. č. 08/2018.

Lokalizace: okolí bodu X=-599230 Y=-1203364 (S-JTSK).

V květnu 2017 byly zahájeny zemní práce na stavbě komplexu rodinných domů v lokalitě Kasárna na severovýchodním okraji Mikulova. V souběhu s těmito pracemi provádělo Regionální muzeum v Mikulově archeologický dohled na stavbě. Předmětná plocha se sice nacházela v blízkosti známého halštatského birituálního pohřebiště, které bylo objeveno v letech 1937 a 1938, i později v roce 1956 Karlem Jüttnerem, ovšem během archeologického dohledu nebyly zjištěny žádné známky pohřebního areálu. To mohlo být výrazně ovlivněno i skutečností, že na značné části areálu byly v minulosti postaveny i podsklepené stavby, které souvisely s funkcí vojenských kasáren. Na celé ploše byly sledovány velmi četné recentní stavební zásahy. Jediným nálezem vzešlým ze stavebních prací je fragment keramické mísy, který byl nalezen v druhotné poloze v oblasti budované retenční nádrže.

Kateřina Červená, František Trampota

Resumé

Mikulov (Mikulov na Moravě Cadastre, Břeclav District), „Kasárna“. One potsherd from a bowl was discovered in secondary position during construction of house complex near already known graveyard from Hallstadt period in Mikulov, site Kasárna.

PRAVČICE (OKR. KROMĚŘÍŽ)

„Podsedky“. KLPP – platěnická fáze. Sídliště. Záchraný výzkum.

Lokalizace: plocha vymezená souřadnicemi GPS:
1 : N 49.331029° E 017.507743°, 2 : N 49.330751° E 017.508348°, 3 : N 49.330632° E 017.508207°, 4 : N 49.330526° E 017.508422°, 5 : N 49.330877° E 017.508828°, 6 : N 49.33107° E 017.508413°, 7

: N 49.330957° E 017.508281°, 8 : N 49.331145° E 017.507889°.

V průběhu roku 2017 proběhla další fáze záchranných výkopových prací na stavbě R4901 Hulín–Fryšták. Archeologické práce navazovaly na výzkumy z let 2008–2010. Zkoumané situace byly zachyceny v prostoru budoucí silnice.

V prostoru výzkumu bylo prozkoumáno 60 čtverců o rozměrech 4 × 4 m s kulturní vrstvou a cca 30 archeologických objektů. Mezi objekty převládají převážně sloupové jamky – stopy nadzemních konstrukcí. Zajímavé objevy přinesl průzkum objektu č. 280. Zpočátku se tento objekt jevil jako zásobnice přikrytá skrumáží mazanice, valounků a keramických střepů. Poté výzkum pokračoval až do hloubky 1,8 m, kde dalšímu prohlubování zabránil intenzivní přítok spodní vody, kterou nebylo možné odčerpát motorovým čerpadlem. Výkopové práce se tak zastavily těsně nad šterkovým podložím. Objekt byl v pravěku používán zřejmě jako studna/napajedlo. Z objektu pochází četné vzorky určené pro další paleobotanické analýzy.

Datování osídlení spadá převážně do období KLPP – platěnické fáze, z kulturní vrstvy pochází i keramika datovaná do období kultury s moravskou malovanou keramikou.

Arkadiusz Tajer, Vendula Vránová

Resumé

Pravčice (Bez. Kroměříž), „Podsedky“. Hallstattzeit. Siedlung. Rettungsgrabung.

PŘEROV (K. Ú. PŘEDMOSTÍ, OKR. PŘEROV)

Malé Předmostí 7. Doba laténská. Sídliště. Záchraný výzkum.

Záchraný archeologický výzkum v poloze „Malé Předmostí“ se nachází na trase nově budované rychlostní komunikace D1, ve směru Přerov–Říkovice. Předmětná lokalita se nachází na západním okraji města Přerova, v blízkosti městské části Předmostí, s nadmořskou výškou 224–225 m. Trať Malé Předmostí dále navazuje na tratě „Široký“ a „Díly“, které se také nacházejí v trase plánované stavby, a probíhá zde rovněž záchraný archeologický výzkum. V prostoru zkoumané plochy, byly již v minulosti provedeny povrchové sběry, během kterých byl získán keramický materiál, datovaný do období kultury popelnicových polí a laténu. Mezi zcela ojedinelé nálezy také patří fragment švartnového náramku (Schenk 1998, 227–239; Čížmářová 2004, 289).