

ARCHEOLOGICKÝ ÚSTAV AKADEMIE VĚD ČESKÉ REPUBLIKY
V BRNĚ

PŘEHLED VÝZKUMŮ
41 (1999)

ISSN 1211-7250
ISBN 80-86023-23-0

BRNO 2000

9990385

150, —

PŘEHLED VÝZKUMŮ 41 (1999)

Vydává: Archeologický ústav AV ČR Brno
Královopolská 147, 612 00 Brno
E-mail: infor@iabrno.cz

Odpovědný redaktor: PhDr. Jaroslav Tejral, DrSc.

Redakce a příprava pro tisk: Mgr. Balázs Komoróczy, Ing. Petr Škrdla, Ph.D.,
PhDr. Lubomír Šebela, CSc., RNDr. Vladimír Hašek, DrSc.,
Mgr. Richard Zatloukal, Miroslav Lukáš, Alice Del Maschio,
Dana Gregorová

Na titulním listě: Orlovice, okr. Vyškov. Letecký dokumentační snímek
zaniklého hradu.

Tisk: BEKROS

Náklad: 350 ks

© 2000 by the Authors.

All rights reserved.

AÚ AV ČR Brno, Královopolská 147, 612 00

Resumé:

Kostelec na Hané (Bez. Prostějov). „V obci“. LBK. Siedlung. Rettungsgrabung.

KUŘIM (okr. Brno-venkov)

„Záhoří do klínů“ (mapa EN 1:2000) „U kopečku“ (ZM 1:10000). Neolit - LnK. Sídliště. Záchraný výzkum.

V souvislosti se stavbou nové haly závodu AMP Czech s.r.o. provedl Ústav archeologické památkové péče Brno záchraný výzkum. Lokalita leží v severní části katastru Kuřimi, západně od silnice Brno-Svitavy a je v mapě ZM 1: 10 000 list 24-32-09 vymezena body 137-129 mm od Z s. č. a 156-153 mm od J s. č. Plocha výzkumu (90x30-15 m) se nachází v jižní části areálu závodu a navazuje na archeologický výzkum realizovaný při výstavbě závodu v roce 1996 (Bálek - Matějčková 1999).

Po skrývce ornice se na ploše výzkumu vyrýsovalo 16 sídlištních objektů kruhového, oválného, obdélného či nepravidelného půdorysu, kompletní půdorys nadzemního kúlového domu o rozměrech 18 x 6 m, dvě nerekonstruovatelná uskupení kúlových jamek, dva žlábký a dvě torza kruhových pecí s obdélnými předpečními jámami. Ve výplni sídlištních objektů se nacházely zlomky keramiky náležející kultuře s lincární keramikou, štipaná industrie, kamenné podložky a zvířecí kosti. V objektu (523) obdélného půdorysu se svislými stěnami s plochým a propáleným dnem (hl. 1,4 m) bylo nalezeno velké množství štipané industrie a keramiky mladšího stupně LnK, včetně několika fragmentů náležících železovské skupině. Kumulace ŠI a především úštěpů dokládá zřejmě výrobní aktivity v místě objektu.

Ze dvou kruhových pecí zachycených na ploše výzkumu se dochovaly pouze jejich dna a obdélné předpeční jámy. Přesto, že v jejich výplni nebyly nalezeny žádné artefakty, lze se domnívat, že náleží kultuře s moravskou malovanou keramikou. Sídlištní jámy kultury s MMK i totožné pece byly prozkoumány již při záchraném výzkumu v roce 1996.

Miroslav Bálek. ÚAPP Brno

Literatura:

Bálek, M.-Matějčková, A. 1999: Kuřim (okr.Brno-venkov), Přehled výzkumů 39 (1995-1996), 280-281.

Resumé:

Kuřim (Bez. Brno-venkov). „Záhoří do klínů“ a „U kopečku“. Neolithikum - LBK. Siedlung. Rettungsgrabung.

LEŠANY (okr. Prostějov)

„Švestkový sad“. Neolit - MMK. Sídliště. Povrchový sběr a záchraný výzkum.

Místopisně se lokalita nachází 1500 m východně od lešanského kostela, vlevo od silnice Lešany - Zdětín, na mírném východním svahu v nadmořské výšce asi 310m. Na základní mapě Český úřad geodetický a kartografický 1982; 1:10000; list 24-24-06; prostor vymezují souřadnice 87-104 mm od západní a 349-356 mm od jižní sekční čáry.

Na podzim roku 1998 zde byly při povrchovém průzkumu zjištěny pravěké objekty silně narušené zemědělskou činností. Následně byly prozkoumány dva objekty mladšího vývojového stupně kultury s moravskou malovanou keramikou (fáze IIb), z nichž jeden byl v superpozici s pozdně halštatským objektem.

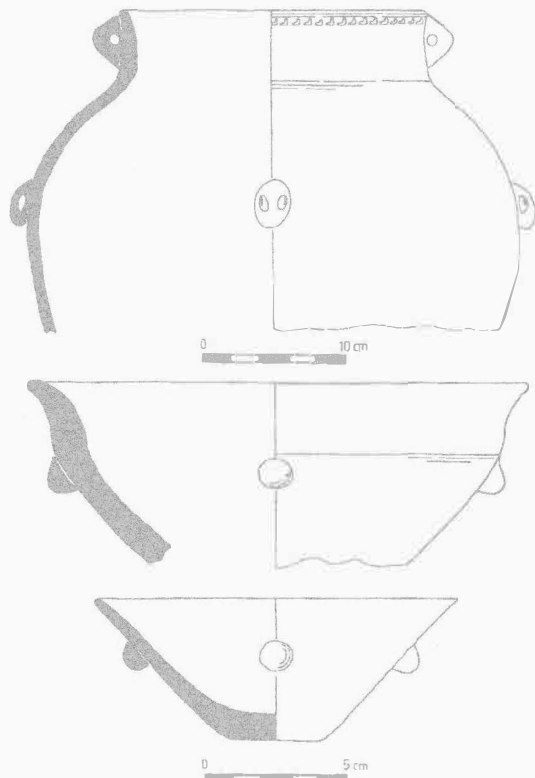

Obr. 1. Lešany (okr. Prostějov). Výběr keramiky z objektu č. 2. Objekt Nr. 2 - Auswahl der Keramik.