

ARCHEOLOGICKÝ ÚSTAV AKADEMIE VĚD ČESKÉ REPUBLIKY
V BRNĚ

PŘEHLED VÝZKUMŮ
39 (1995-1996)

ISSN 1211-7250
ISBN 80-86023-17-6

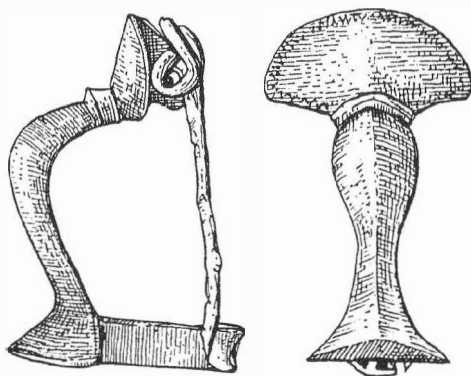

BRNO 1999

PŘEHLED VÝZKUMŮ 39 (1995-1996)

Vydává:	Archeologický ústav AV ČR Brno Královopolská 147, 612 00 Brno E-mail: ps@iabrno.cz http://www.iabrno.cz/3ca.htm
Odpovědný redaktor:	PhDr. Jaroslav Tejral, DrSc.
Redakce a příprava pro tisk:	Mgr. Balázs Komoróczy, Ing. Petr Škrdla
Na titulním listě:	Římská bronzová kolínkovitá spona z Mušova
Kresba:	Lubomíra Trávničková
Tisk:	Bekros
Náklad:	350 ks

Publikace neprošla redakční ani jazykovou úpravou.

Published by:

AÚ AV ČR Brno, Královopolská 147, 612 00

All rights reserved.

© 1999 by the Authors and IA AS CR Brno.

Kromě situací, souvisejících přímo s plynofikací obce, byly zdokumentovány a zaměřeny i další čtyři objekty, které se rýsovaly na profilech kolem vytěžené plochy v areálu AGRO Ořechov. Tato novostavba haly zlikvidovala bez jakékoliv odborné dokumentace doklady zřejmě značně intenzivního pravěkého osídlení. Všechny čtyři objekty náležely velatické fázi kultury středodunajských popelnicových polí.

Petr Vitula, ÚAPP Brno

Resumé:

Ořechov (Bez. Brno-venkov). Siedlung. Jungbronzezeit, Spätburgwalizeit, Mittelalter, Neuzeit. Rettungsgrabung.

PETROVICE (okr. Blansko)

Polní trať na okraji intravilánu obce, západně kostela sv. Petra a Pavla a přilehlého hřbitova. Vrcholný středověk. Sídlištní plocha. Povrchový průzkum.

Ke zpracování a vyhodnocení byl předán keramický materiál, J. Sadílkem z Olešnice na Moravě získaný povrchovým sběrem dne 25. května 1996 na středověké sídlištní ploše, roku 1988 lokalizované cca 50 m JZZ západního průčelí farního kostela (St. mapa 1 : 5 000 odvozená, list Boskovice 5-8 z roku 1983: okolí bodu 190 mm od Z a 76 mm od J okrajové sekční čáry; viz Doležel 1997).

Po skartování novověké hrnčiny (ponechán pouze kus čelní stěny komorového kachle) čítá soubor celkem 339 keramických zlomků z hrnků, hrnců, zvoncovitých poklic a zásobnic (z toho 46 okrajových fragmentů a 154 částí výdutí s dekorem). V souhlasu s dosavadními poznatky jde převážně o typickou tuhovou keramiku 2. poloviny 13. století, s poměrně uniformní výzdobou (oběžná šroubovice, plastické vrypy, pouze jednou se vyskytl radélkový dekor) i typikou okrajů, v tuhové hmotě byly provedeny i některé nově se vyskytující tvary (zvonovité poklice). Netuhové, pískem či slídou ostřené zboží bylo zaznamenáno jen vzácně.

Jiří Doležel, AÚ AV ČR Brno

Literatura:

Doležel, J., 1997: Petrovice (okr. Blansko), Přehled výzkumů 1993-1994, 228-229.

Resumé:

Petrovice (Bez. Blansko). Feldflur am Rande des Intravilans der Gemeinde, westlich von der Kirche St. Peter und Paul und dem anliegenden Friedhof. Siedlungsfläche. Hochmittelalter. Oberflächenuntersuchung.

Zu Auswertung wurden weitere Funde aus der Fläche 50 m westlich von der Kirche in der Gemeinde, aus der Nähe von der mittelalterlichen Festung übergeben (Sammlung von J. Sadílek im Mai 1996). Es geht um 339 keramische, vor allem graphitische Bruchstücke aus der 2. Hälfte des 13. Jahrhunderts.

PROSTĚJOV (okr. Prostějov)

Augustiniánský klášter. Středověk. Sídliště, pohřebiště. Předstihový výzkum.

V přímé návaznosti na generální opravu venkovní fasády farního kostela Povýšení sv. Kříže v Prostějově byly zahájeny i restaurátorské práce na vnitřní freskové výzdobě v kapli Nejsvětější Trojice. Jejich průběh a konečně i smysl komplikovalo silné vlnutí zdiva. Jako nejschůdnější řešení bylo v součinnosti s odborníky na památkovou péči navrženo snížit okolí kaple a postupně i celého ambitu bývalého agustiniánského kláštera (založen Petrem z Kravař