

ARCHEOLOGICKÝ ÚSTAV AKADEMIE VĚD ČESKÉ REPUBLIKY
BRNO

PŘEHLED VÝZKUMŮ 1989

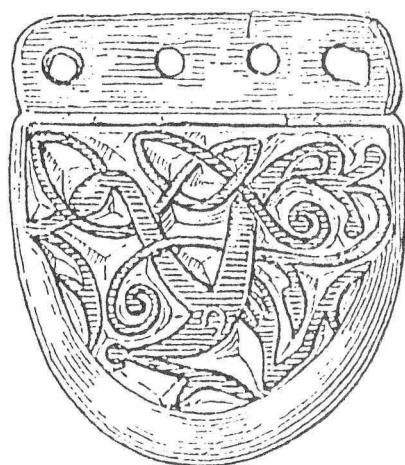

BRNO 1993

FUND VON GESCHLIFFENER INDUSTRIE AUS OSTROŽSKÁ NOVÁ VES (Bez. Uherské Hradiště)

Lubomír Š e b e l a , AÚ ČSAV Brno, Luděk G a l u š k a , Moravské muzeum Brno

Bei einer am 16. April 1988 von L.Galuška realisierten Terrainbegehung wurden in der Flur "Rybníky" (im Volksmund ist diese Lage unter der Bezeichnung "Pusté" bekannt) Bruchstücke von zwei Artefakten gefunden. Die Lokalität befindet sich NW von der Gemeinde, vor dem Areal der Bäder Ostrožská Nová Ves, d.h. linkerhand von der Straße, die Veselí nad Moravou mit Uherské Hradiště verbindet.

Fundbeschreibung: Gratteil einer steinernen Axt mit gerader Schneide (erhaltene L. - 74 mm; B - 55 mm, S - 25 mm); Nackenteil einer Streitaxt im Seitenriß mit konvex durchbogener Längsachse und im Aufriß mit fragmentarisch erhaltener bogenartiger Erweiterung der Seiten an Stellen der Durchbohrung (Länge des Bruchstückes - 118 mm, Nackenhöhe - 67 mm). Nach der petrographischen Bestimmung der Makroproben, die A.Přichystal (PřF MU Brno) durchgeführt hat, war die Streitaxt aus glimmerartigem Sandstein und die Axt aus rötlichem Sandstein hergestellt, bei dem sich der nordische Ursprung nicht ausschließen läßt. Die Artefakte sind Depositum des MM Brno (Inv. Nr. 165561 - 2).

Bei der chronologischen Einreihung dieser Gerätekollektion stützen wir uns auf das Fragment der Streitaxt, die eine formliche Übereinstimmung mit den Streitäxten der Kultur mit Schnurkeramik aufweist. Die angeführten Artefakte sind im Kataster der Gemeinde nicht vereinzelt, bereits seit Beginn dieses Jahrhunderts ist in der Fachliteratur von I.L.Červinka eine Streitaxt böhmischen Types, jedoch ohne einer näheren Lokalisierung angeführt (1902, 97, Abb. 36; 1908, 98, Abb. 43), die es uns jedoch nicht gelang zu identifizieren.

L i t e r a t u r :

Červinka, I. L. 1902: Morava za pravěku, Brno.

- 1908: O pokolení skrčených koster na Moravě. Moravské starožitnosti II. Kojetín.

HROB KULTURY ZVONCOVÝCH POHÁŘŮ V KRALICÍCH NA HANÉ (okr. Prostějov)

Alena P r u d k á , Muzeum Prostějovska, Prostějov

Dne 1.6.1989 ohlásil pracovník JZO Kralice n.H. nález kostrového hrobu narušeného při bagrování základů objektu přístavby vepřína v areálu farmy JZO. Ihned byl proveden záchranný výzkum. Kostrový hrob KZP byl částečně zničen bagrováním, chyběly části dolních i horních končetin, zničena byla lebka, částečně nálezovou situaci negativně ovlivnili dělníci na stavbě, kteří odhrabali okolní hlínu i s keramickou výbavou hrobu. Zachovaná část hrobové jámy zapuštěná ve spraši byla obdélníková, sv. roh (jediný zachytitelný) byl zaoblený, dno ploché, k okrajům zvednuté, rozměry: délka 149 cm, zachovaná šířka 48 cm, hloubka 140 cm. Kostra orientovaná ve směru J - S (hlava k J) ležela horní částí trupu lehce natočena na levý bok, pravá ruka ohnutá v lokti byla položena přes trup. Pokrčené nohy byly otočeny doleva, ohnutí v kyčlích mírné (cca 120-130°), pokrčení v kolenou ostré (cca 30°).

Fragmenty keramiky, které nálezci odhrabali z okolí kostry, náleží zvoncovému poháru s červenavým leštěným povrchem zdobeným horizontálními pruhy vtláčovaného dekoru (pohár údajně stál nad koleny), další fragmenty náleží mise s rozšířeným nezdobeným okrajem a tmavým leštěným povrchem a zlomek z odsazeného dna nádoby s červeným povrchem. Složení těchto nebylo ověřitelné, zbytky keramiky prý snad byly v místech rukou.

Podle ústního sdělení pracovníků farmy se dříve při stavebních pracích nacházely nějaké kosti, nálezy však hlášeny nebyly.

Ein Grab der Glockenbecherkultur in Kralice na Hané (Bez. Prostějov). Im Areal der LPG Farm in Kralice n.H. wurde im Juni 1989 ein Körpergrab der Glockenbecherkultur zerstört. Erhaltene Ausmaße der rechteckigen Grabgrube: 148 x 48 cm, Tiefe 140 cm. Das teilweise zerstörte Skelett lag auf der linken Seite und war in Richtung S - N orientiert. Erhalten blieben Fragmente der Keramischen Ausstattung (1 Glockenbecher mit roter Oberfläche und eine Schüssel mit erweitertem Rand und dunkel geglätteter Oberfläche, 1 Fragment eines Gefäßes mit abgesetztem Boden und rötlicher Oberfläche). Die Deponierung der Gefäße konnte nicht verlässlich beglaubigt werden. Anthropologický posudek viz str.143.

NÁLEZY KULTURY SE ZVONCOVITÝMI POHÁRY A ÚNĚTICKÉ KULTURY Z ÚJEZDA (okr. Brno-venkov)

Stanislav Stuchlík, AÚ ČSAV Brno

(Obr. 11)

Dlouhá léta se regionální archeologií a vlastivědnou prací zabývá p. Leopold Měštan ze Šakvic, který průběžně spolupracuje s mnoha profesionálními archeology. V minulých letech ho navštívil jemu neznámý zájemce o archeologii z Újezda u Brna a předal mu menší kolekci pravěkých nádob. Podle jeho informací a rovněž podle přiložených lístků pochází tento materiál ze školní sbírky v Újezdě u Brna, kde ji v období mezi světovými válkami shromáždil učitel K. Pilný. Sběrka později zanikla a část nálezů se dostala mezi místní obyvatele. V nedávné době předal L. Měštan získanou keramiku I. Rakovskému z AÚ ČSAV v Brně, jemuž děkuji za poskytnutí souboru ke zveřejnění.

Popis nálezů:

1. Hrnek s kulovitým tělem a uchem přes prohnuté hrdlo. V. 10,5 cm; inv.č. 17390-1/89 (obr. 11:5).
2. Doplněná část hrnce s prohnutým hrdlem a vejčitém tělem. V. 14,4 cm; inv. č. 17390/89 (obr. 11:11).
3. Dva fragmenty mísy s vodorovně sešlíznutým a dovnitř rozšířeným okrajem. V. 6,1 cm; inv. č. 17390-3/89 (obr. 11:2).
4. Doplněná naběračka kruhového tvaru s ulomenou masivní rukojetí. V. 3,1 cm; inv. č. 17390-4/89 (obr. 11:3).
5. Fragment naběračky oválného tvaru s ulomenou masivní rukojetí. Max.v. 2,9 cm; inv.č. 17390-5/89 (obr. 11:4).
6. Hrubě zhotovená miska s oblou stěnou. V. 6,3 cm; inv.č. 17390-6/89 (obr. 11:7).

PREHLED VÝZKUMŮ 1989

BRNO 1993

Vydává: Archeologický ústav AV ČR, Brno, Koliště 17/19
Odpovědný redaktor: Dr. J. Tejral
Redaktoři: Dr. Z. Himmelová, Dr. J. Stuchliková
Překlady: Dr. R. Tichý, E. Tichá
Kresby: A. Krechlerová
Titulní list: nákončí v anglokarolinském stylu z Brna-Lísně, měř. 2 : 1
Tisk: Tiskárna Gloria, Rosice u Brna
Evidenční číslo: ÚVTEI - 73332
Náklad: 450 ks — neprodejné
Vydáno jako rukopis