

ARCHEOLOGICKÝ ÚSTAV ČESKOSLOVENSKÉ AKADEMIE VĚD
V BRNĚ

PŘEHLED VÝZKUMŮ

1987

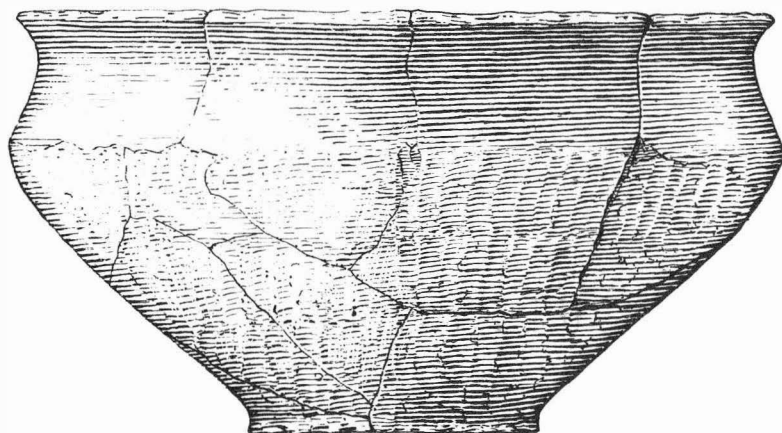

BRNO 1990

Aus Objekt 17 stammt wiederum nur ein ausdrucksloser Komplex an Velaticer Keramik, jedoch die Funktion dieses Objektes gelang es vorläufig nicht verlässlich zu klären. Nach den Sondenprofilen, die im Jahre 1953 um 110 m nördlicher abgedeckt wurden, kann man voraussetzen, dass dieses grabenartige Gebilde in der Länge des gesamten Fusses des Westhanges verlief.

SÍDLIŠTĚ LIDU STŘEDODUNAJSKÝCH POPELNICOVÝCH POLÍ U KŘEPIC /okr. Znojmo/

Miroslav B á l e k , Ivo R a k o v s k ý , AÚ ČSAV Brno

Při terénním průzkumu jsme v listopadu 1987 zjistili, že na katastru obce Křepice je rýhami pro meliorace porušeno asi 15 sídlištních objektů. Lokalita se nachází asi 500 m jižně od obce, vpravo od silnice vedoucí do Mikulovic. Na mapě 1:5000 list Hrotovice 5-9 ji lze nalézt v okolí bodu, vymezeného mírami 24 mm od S s. č. a 172 mm od V s. č. Z narušených jam byl získán keramický materiál, který náleží starší velatické fázi kultury středodunajských popelnicových polí. Další výzkum objektů nebyl vzhledem k rychlému zahrnutí rýh možný.

Siedlung der Träger der mitteldonauländischen Urnenfelderkultur bei Křepice / Bez. Znojmo /. Im Kataster der Gemeinde Křepice wurden bei Meliorationsarbeiten ca. 15 Siedlungsobjekte gestört, aus denen man keramisches Material gewann, das der älteren Velaticer Phase der donauländischen Urnenfelderkultur angehört.

NARUŠENÉ LUŽICKÉ OBJEKTY ZE ŽEŠOVA /okr. Prostějov/

Alena P r u d k á , Muzeum Prostějovska Prostějov

V březnu 1987 byl prostřednictvím AÚ ČSAV Brno předán Muzeu Prostějovska materiál z narušených sídlištních objektů z areálu farmy Žešov náležející JZD Výšovice. Žešovský občan p. Trmečka sesbíral z hlíny, vykopané při stavebních úpravách uvnitř jedné z budov, střepový materiál a zlomky mazanice. Podle jeho následného sdělení /výkop sám už byl zabetonován/ se jednalo o několik narušených jam snad hruškovitého tvaru, které se jasně rýsovaly ve žlutce výkopu.

Střepový materiál /zlomky různých nádob, fragment větší dvojuché amfory s vypnulinami, malá dvojuchá amfora/ náleží staršímu lužickému stupni.

Gestörte Lausitzer Objekte aus Žešov / Bez. Prostějov /. Der Žešover Bürger Herr Trmečka sammelte aus ausgegrabener Erde von Bauherrichtungen in einem Gebäude der Žešover Farm der LPG Výšovice Scherbenmaterial und Lehmewurfbrocken aus gestörten Objekten /vermutlich birnenförmigen Gruben/ der älteren Lausitzer Stufe.

NÁLEZ NA SÍDLIŠTI POPELNICOVÝCH POLÍ U URČIC /okr. Prostějov/

Alena P r u d k á , Muzeum Prostějovska Prostějov

V dubnu 1987 ohlásil student Zdeněk Čižmář z Určic, spolupracovník muzea, nález střepů u mysliveckého objektu v trati Kopaniny u Určic. Pro malý hospodářský objekt zde byla do hloubky přibližně 1,5 m vybagrována jáma, která narušila vrstvu či sídlištní objekt. Přesněji to nebylo možno zjistit ani při následné prohlídce místa, neboť mezi stěnou výkopu a stěnou objektu nebylo větší mezery. Střepový materiál, sesbíraný z vybagrované hlíny, pocházel z různých nádob, převážně hrubších nezdobených, náležejících slezskému stupni lužické kultury.

Sídliště na Kopaninách již v současné době není možno sledovat, neboť na celou strán byla v minulých letech vyvezena hlína ze stavebních prací z Určic. V tomto místě byl materiál zachycen patrně pouze díky většímu zapuštění objektu.

PŘEHLED VÝZKUMŮ 1987

Vydává: Archeologický ústav ČSAV v Brně,
sady Osvobození 17/19
Odpovědný redaktor: akademik Josef Poulik
Redaktoři: Dr. Z. Himmelová, Dr. J. Stuchlíková,
Dr. J. Unger
Překlady: Dr. R. Tichý, E. Tichá
Grafická úprava: L. Trávníčková
Na titulním listě: nádoba únětické kultury z Újezda u Brna
Tisk: **PENTA**
Evidenční číslo: ÚVTEI - 73332
Vydáno jako rukopis: 450 kusů - neprodejné