

ARCHEOLOGICKÝ ÚSTAV ČESKOSLOVENSKÉ AKADEMIE VĚD
V BRNĚ

PŘEHLED VÝZKUMŮ

1987

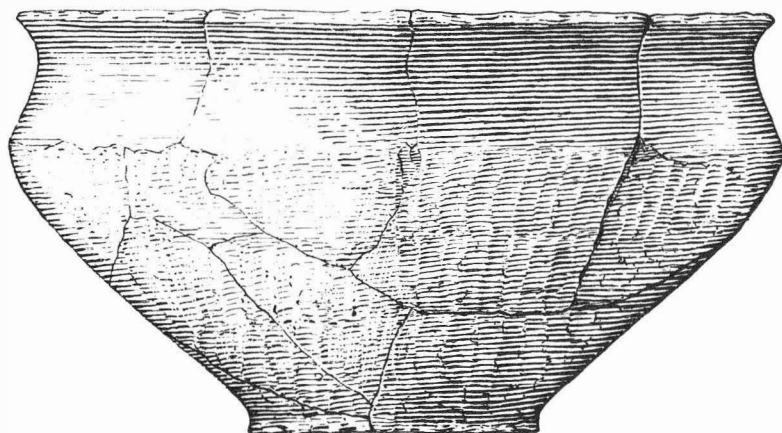

BRNO 1990

Aus Objekt 17 stammt wiederum nur ein ausdrucksloser Komplex an Velaticer Keramik, jedoch die Funktion dieses Objektes gelang es vorläufig nicht verlässlich zu klären. Nach den Sondenprofilen, die im Jahre 1953 um 110 m nördlicher abgedeckt wurden, kann man voraussetzen, dass dieses grabenartige Gebilde in der Länge des gesamten Fusses des Westhanges verlief.

SÍDLIŠTĚ LIDU STŘEDODUNAJSKÝCH POPELNICOVÝCH POLÍ U KŘEPIC/okr. Znojmo/

Miroslav B á l e k , Ivo R a k o v s k ý , AÚ ČSAV Brno

Při terénním průzkumu jsme v listopadu 1987 zjistili, že na katastru obce Křepice je rýhami pro meliorace porušeno asi 15 sídlištních objektů. Lokalita se nachází asi 500 m jižně od obce, vpravo od silnice vedoucí do Mikulovic. Na mapě 1:5000 list Hrotovice 5-9 ji lze nalézt v okolí bodu, vymezeného mírami 24 mm od S s. č. a 172 mm od V s. č. Z narušených jam byl získán keramický materiál, který náleží starší velatické fázi kultury středodunajských popelnicových polí. Další výzkum objektů nebyl vzhledem k rychlému zahrnutí rýh možný.

Siedlung der Träger der mitteldonauländischen Urnenfelderkultur bei Křepice / Bez. Znojmo /. Im Kataster der Gemeinde Křepice wurden bei Meliorationsarbeiten ca. 15 Siedlungsobjekte gestört, aus denen man keramisches Material gewann, das der älteren Velaticer Phase der donauländischen Urnenfelderkultur angehört.

NARUŠENÉ LUŽICKÉ OBJEKTY ZE ŽEŠOVA /okr. Prostějov/

Alena P r u d k á , Muzeum Prostějovska Prostějov

V březnu 1987 byl prostřednictvím AÚ ČSAV Brno předán Muzeu Prostějovska materiál z narušených sídlištních objektů z areálu farmy Žešov náležející JZD Výšovice. Žešovský občan p. Trnečka sesbíral z hlíny, vykopané při stavebních úpravách uvnitř jedné z budov, střepový materiál a zlomky mazanice. Podle jeho následného sdělení /výkop sám už byl zabetonován/ se jednalo o několik narušených jam snad hruškovitého tvaru, které se jasně rýsovaly ve žlutce výkopu.

Střepový materiál /zlomky různých nádob, fragment větší dvojuché amfory s vypnulínami, malá dvojuchá amfora/ náleží staršímu lužickému stupni.

Gestörte Lausitzer Objekte aus Žešov / Bez. Prostějov /. Der Žešover Bürger Herr Trnečka sammelte aus ausgegrabener Erde von Bauherrichtungen in einem Gebäude der Žešover Farm der LPG Výšovice Scherbenmaterial und Lehmewurfbrocken aus gestörten Objekten /vermutlich birnenförmigen Gruben/ der älteren Lausitzer Stufe.

NÁLEZ NA SÍDLIŠTI POPELNICOVÝCH POLÍ U URČIC /okr. Prostějov/

Alena P r u d k á , Muzeum Prostějovska Prostějov

V dubnu 1987 ohlásil student Zdeněk Čižmář z Určic, spolupracovník muzea, nález střepů u mysliveckého objektu v trati Kopaniny u Určic. Pro malý hospodářský objekt zde byla do hloubky přibližně 1,5 m vybagrována jáma, která narušila vrstvu či sídlištní objekt. Přesněji to nebylo možno zjistit ani při následné prohlídce místa, neboť mezi stěnou výkopu a stěnou objektu nebylo větší mezery. Střepový materiál, sesbíraný z vybagrované hlíny, pocházel z různých nádob, převážně hrubších nezdobených, náležejících slezskému stupni lužické kultury.

Sídliště na Kopaninách již v současné době není možno sledovat, neboť na celou stráně byla v minulých letech vyvezena hlína ze stavebních prací z Určic. V tomto místě byl materiál zachycen patrně pouze díky většímu zapuštění objektu.

Fund auf der Urnenfelderkultursiedlung bei Určice /Bez. Prostějov/. Aus ausgebaggerter Erde für ein kleines eingetieftes Wirtschaftsobjekt in der Flur Kopaniny hat man Scherben der schlesischen Stufe LK aus der gestörten Schicht oder Objekt gewonnen. Die Siedlung auf Kopaniny kann zur Zeit nicht verfolgt werden, auf dem gesamten Hang hat man Erdreich von den Bauarbeiten aus Určice aufgeführt.

BRONZOVÁ SEKÝRKA Z PROSTORU ROŽNOVA POD RADHOŠTĚM /okr. Vsetín/

Pavel Kouřil, AÚ ČSAV Brno

/Obr. 13:2/

Přibližně 600 m západně od kopce Hradisko u Rožnova pod Radhoštěm, na kterém jsou patrně nevýrazné pozůstatky středověkého hradu, nalezl v červnu 1987 spolupracovník opavské expozitury AÚ ČSAV Ladislav Kabelka z Rožnova ve smrkovém lese bronzovou sekyrku, uloženou cca 15 cm pod povrchem.

Sekyrka s tulejí a oškem, celkové délky 8,3 cm, má poněkud porušené ostří, na obou stranách je opatřena středovým plastickým žebírkem a nese na celém povrchu zelenohnědou patinu.

Na základě dosavadních znalostí i analogií ji můžeme nejspíše zařadit do stupně HB, tedy do slezské fáze komplexu lužických popelnicových polí.

Bronzenes Beil aus dem Raume von Rožnov pod Radhoštěm /Bez. Vsetín/. Unweit des Berges Hradisko, ca. 2 km westlich von Rožnov pod Radhoštěm liegend, fand man ein bronzenes Beil mit Ose und Tülle, das man am ehesten in die Stufe HB einreihen kann, also in die schlesische Phase des Komplexes der Lausitzer Urnenfelder.

NOVÉ HROBY HORÁKOVSKÉ KULTURY VE VEDROVICÍCH /okr. Znojmo/

Petr Dočkal, Milan Salaš, MM Brno

Rozsáhlá horákovská nekropole ve Vedrovicích u kostela, resp. na jihozápadním svahu pod kostelem, je známa od roku 1902, kdy zde F. Dvorský odkryl první dva kostrové hroby /Červinka 1902, 250/. Z dalších při výstavbě postupně ničených a nepodchycených hrobů se podařilo zachránit ve 30. letech tři celky J. Kaufmannovi /Skutil 1936, 156; nálezořá zpráva č.j. 397/46, archiv AÚ ČSAV Brno/. K novému registrovanému narušení lokality došlo opět v roce 1986, kdy byl základovým výkopem na zahradě F. Virgla zničen kostrový hrob, z něhož pracovníci prehistorického oddělení MM dodatečně získali čtyři misky, zdobené na vnitřní straně vtuhanými pásy. V prosinci 1987 pak při výkopu jam pro ovocné stromky a keře zachytil J. Hejda na sousední zahradě /Vedrovice č. 234/ další dva hroby, z nichž první zůstal intaktní, takže jej bylo možno kompletně prozkoumat.

V natažené poloze na zádech, hlavou k jihu, zde byl uložen skelet dospělého jedince. Po jeho pravé straně, v úrovni pánve, stála amforovitá zásobnice, překrytá širokou kónickou mísou, na vnitřní straně zdobenou vleštovanou osmicípou hvězdicí s klínovitě šrafovanými mezipolí. V těsné blízkosti těchto dvou nádob, při distálním konci pravého humeru, stála amfora s vertikálně žlábkovaným tělem, obsahující druhý, žárový pohřeb. Kromě nedokonale spálených kostí byl až na dně amfory uložen také hliněný přeslen. Mezi amforovitou zásobnicí a stěnou hrobové jámy se nacházela neopracovaná zvířecí kost, při severní straně zásobnice, v úrovni pravého humeru, ležely tři neopracované kameny. Silicitový ústěp u křížové kosti a střep v dolních končetinách skeletu zřejmě k vlastní hrobové výbavě již nepatří.

Z druhého hrobu, vzdáleného 16 m severně od hrobu 1, se podařilo in situ zachytit již jen dno nádoby se zbytky křemence. Ve vyházené hlině pak byla spolu se střepy nalezena i železná spirálovitá růžice, pocházející snad z harfovité nebo čtyřrůžicovité spony. Půl metru od jižního okraje prvního hrobu byl na písčitém dně jámy pro stromek zachycen tmavý zásyp nejspíše severního konce třetího hrobu, který by se měl stát předmětem výzkumu v roce 1988.

PŘEHLED VÝZKUMŮ 1987

Vydává: Archeologický ústav ČSAV v Brně,
sady Osvobození 17/19
Odpovědný redaktor: akademik Josef Poulik
Redaktoři: Dr. Z. Himmelová, Dr. J. Stuchlíková,
Dr. J. Unger
Překlady: Dr. R. Tichý, E. Tichá
Grafická úprava: L. Trávníčková
Na titulním listě: nádoba únětické kultury z Újezda u Brna
Tisk: **PENTA**
Evidenční číslo: ÚVTEI - 73332
Vydáno jako rukopis: 450 kusů - neprodejné