

ARCHEOLOGICKÝ ÚSTAV ČESKOSLOVENSKÉ AKADEMIE VĚD
V BRNĚ

PŘEHLED VÝZKUMŮ

1987

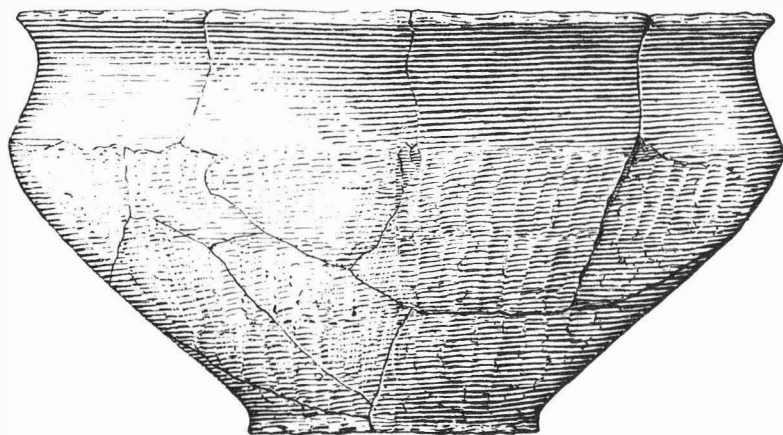

BRNO 1990

Gefäß mit dem Rand in Form einer Krause gewann sein Vater im Jahre 1985 beim Baggern in Ostrava - Vítkovice.

NÁLEZ KERAMIKY ZE SIROTČÍHO HRADU NAD KLENTNICÍ /okr. Břeclav/

Pavel K o u ř i l , AÚ ČSAV Brno

Při návštěvě Sirotčího hradu dne 5.12.1987 jsem v prostoru nádvoří jižní části hradu zjistil amatérské výkopy a obnažené souvrství mocnosti cca 50 cm. Po výkopcích zde zbylo několik desítek fragmentů keramiky /i několik kostí/, která se jim zřejmě nezdála být dostatečně lukrativní. Materiál, včetně typické černé slídové keramiky, lze vročit většinou do 14. - 15. věku, některé zlomky mohou být i starší.

Keramikfund von Sirotčí hrad / Burg / oberhalb Klentnice / Bez. Břeclav / . Durch Amateurgrabungen wurde auf der Burg /ihr südlicher Teil/ eine ca. 50 cm mächtige Schichtenfolge entblösst und Keramik aus dem 14. - 15. Jahrhundert festgestellt.

STEINMETZMEISSEL VON DER ROTUNDE DER HL. KATHARINA IN ZNOJMO /Bez.

Pavel K o u ř i l , AÚ ČSAV Brno

Znojmo/

/Obr. 13:1/

Im Juli 1954, bei Sondagerabungen bei der Rotunde der Hl. Katharina in Znojmo, hat unweit von ihren Fundamenten auf der Südseite, in einer Spalte auf dem felsigen verwitterten Liegenden, Jaroslav Král einen eisernen, ziemlich abgenutzten, 17 cm langen Steinmetzmeissel mittelalterlichen Alters gefunden.

ARCHEOLOGICKÁ POZOROVÁNÍ V MINORITSKÉM KLÁŠTEŘE V OPAVĚ /okr. Opava/

Pavel K o u ř i l , AÚ ČSAV Brno

V rámci probíhající rekonstrukce celého areálu bývalého kláštera minoritů v Opavě, byl v lednu 1987 proveden i výkop pro kanalizaci v křížové chodbě. "Sonda", vedená od zadního čela chodby až k jejímu východu, měřila 24,5 m, přičemž její šířka se pohybovala okolo 1 m. V úseku mezi 10,4 až 12,4 m byl zachycen barokní cihlový kanál o sfile zdi 55 cm. Rostlý terén začínal v hloubce 165 - 170 cm, avšak v pásmu mezi 20 - 24,5 m nebylo ještě ani v hloubce 220 cm podloží dosaženo. V souvrství, spočívajícím na sterilní žlutce, bylo možné rozpoznat sedm rozličných vrstev různé síly, z nichž nejmocnější byla měkká šedá až šedohnědá vrstva, projevující se ve 100/105 - 165/170 cm. Ta obsahovala lidské kosti, které dle našeho soudu nebyly uloženy v anatomické poloze, avšak bez jakéhokoliv průvodního materiálu.

Nutno ještě poznamenat, že při instalaci ústředního topení podél jihovýchodní zdi refektáře kláštera v roce 1985 bylo zjištěno 1,5 m široké základové zdivo spojované kvalitní vápennou maltou, vybíhající z pod základů současné stavby ve směru východ - západ. Zdivo se nalézá v hloubce 1,1 m pod úroveň dnešní podlahy, je částečně překryto barokním cihlovým soklem a v zásypu nad ním, tvořeném hnědou zeminou promísenou kousky malty, cihel a kaménků, ležely zbytky lidské kostry opět bez doprovodného materiálu.

Archäologische Beobachtungen im Minoritenkloster in Opava / Bez. Opava / . Im Rahmen der Rekonstruktion des Areales des ehemaligen Minoritenklosters in Opava kam es zu Ausgrabungsarbeiten im Kreuzgang und im Refektorium. Man hat Reste von Menschenbestattungen in sekundärer Lage ohne jedwedes Begleitmaterial festgestellt.



1

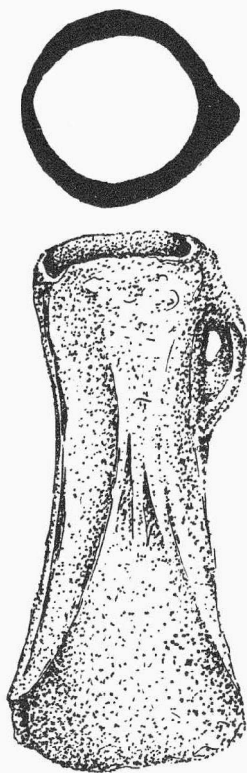

2

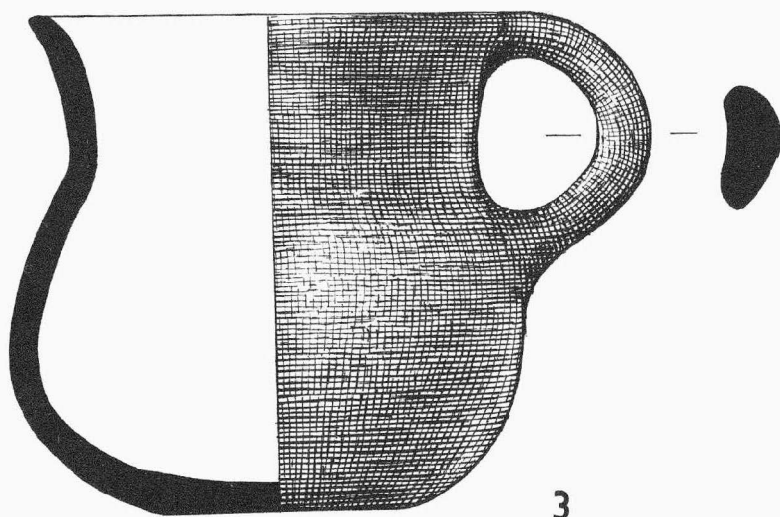

3

Obr. 13. 1 Znojmo /okr. Znojmo/; 2 Rožnov pod Radhoštěm /okr. Vsetín/; 3 Kobylí /okr. Břeclav/.

PŘEHLED VÝZKUMŮ 1987

Vydává: Archeologický ústav ČSAV v Brně,
sady Osvobození 17/19
Odpovědný redaktor: akademik Josef Poulik
Redaktoři: Dr. Z. Himmelová, Dr. J. Stuchlíková,
Dr. J. Unger
Překlady: Dr. R. Tichý, E. Tichá
Grafická úprava: L. Trávníčková
Na titulním listě: nádoba únětické kultury z Újezda u Brna
Tisk: **PENTA**
Evidenční číslo: ÚVTEI - 73332
Vydáno jako rukopis: 450 kusů - neprodejné