

ARCHEOLOGICKÝ ÚSTAV ČESKOSLOVENSKÉ AKADEMIE VĚD
V BRNĚ

PŘEHLED VÝZKUMŮ

1987

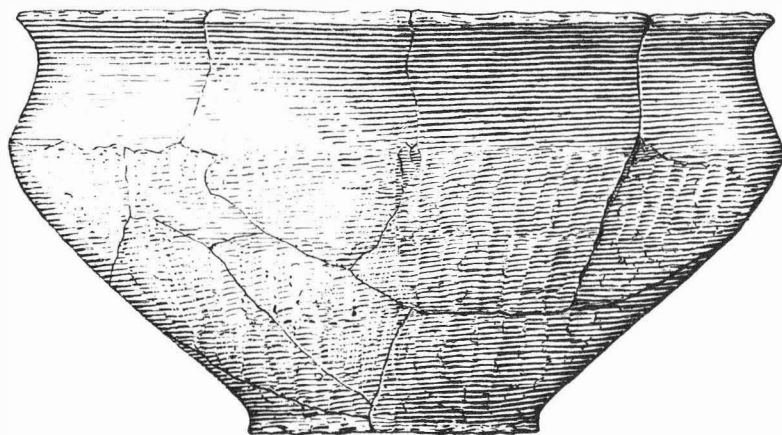

BRNO 1990

zwei Zooidole, weisser und gelber pulveriger Farbstoff und die gefundene Keramik, welche einige bisher unbekannte Formen aufwies - z.B. schüsselförmiger Topf mit absichtlich abgeschrägter Mündung, Tasse mit einer Verzierung, welche auf Stichlinien der Lubonér Phase der TBK im Zentralteil Polens erinnert usw.

DOKONČENÍ VÝZKUMU ENEOLITICKÉ SÍDELNÍ JÁMY V ŽÁDOVICÍCH /okr. Hodonín/

Kateřina Geislerová, Petr Dvořák, AÚ ČSAV Brno

Při stavbě velkokapacitního kravína v Žádovicích byla prozkoumána v roce 1986 část neolitického a eneolitického sídliště /Geislerová 1989/. Zároveň zde byl zčásti prozkoumán i velký sídelní objekt, jehož výzkum byl dokončen v roce 1987. Objekt měl oválný tvar o průměru asi 14 m. Nepravidelně zahlobené dno dosahovalo maximální hloubky 4 m. Spodní část objektu měla tmavohnědou výplň s nálezy, patřícími kultuře s kanelovanou keramikou. Nad touto výplní byla asi 50 cm mocná vrstva bez nálezů. Horní část výplně objektu měla šedočernou barvu a obsahovala velmi početné nálezy ze středního stupně kultury se zvoncovitými poháry. Byly zde zjištěny také tři pece, z nichž dvě náleží bezpečně kultuře s kanelovanou keramikou a třetí jen pravděpodobně.

L i t e r a t u r a :

Geislerová, K. 1989: Záchraný výzkum neolitického a eneolitického sídliště v Žádovicích /okr. Hodonín/, PV 1986, v tisku.

Beendigung der Grabung der äneolithischen Siedlungsgrube in Žádovice /Bez. Hodonín/. Bei der Grabung in den Jahren 1986 - 1987 hat man teilweise eine neolithische und äneolithische Siedlung untersucht /Geislerová 1988/. Hier wurde unter anderem auch ein grosses Siedlungsobjekt der Kultur mit kannelierter Keramik mit zwei bis drei Ofen festgestellt. Der obere Teil des Objektes war mit einer Schicht ausgefüllt, die der mittleren Stufe der Glockenbecherkultur angehört.

DALŠÍ NÁLEZY Z VÝŠINNÉHO SÍDLIŠTĚ V SENORADECH /okr. Třebíč/

Anna Bělochová, Kuřim

/Obr. 11, 12/

V červenci roku 1987 nalezla V. Burešová v trati Malá skála na katastru obce Senorady v jámě o rozměrech 95 x 40 x 35 cm keramické střepy, které předala referentce. Místo nálezů je situované na západní straně již dříve známého výšinného sídliště "Malá skála" ve stráni, svažující se k řece Oslavě zhruba 6 m od vrcholu a 65 m od valu chránícího výšinné sídliště z jižní strany.

Většinu keramického materiálu lze časově zařadit do nejstaršího stupně bádenské kultury - bo-lerázské skupiny. Menší část nalezených keramických fragmentů patří kultuře jevišovické. Vykopanou jámou nebyl narušen žádný objekt, jedná se pouze o poměrně bohatou kulturní vrstvu.

Weitere Funde aus der Höhensiedlung in Senorady /Bez. Třebíč/. Auf der Westseite der bereits schon früher bekannten Höhensiedlung "Malá skála" hob auf dem zum Fluss Oslava abfallenden Hang ungefähr 6 m von dem Gipfel und 65 m von dem auf der südlichen Seite die Höhensiedlung schützenden Wall, V. Burešová eine Grube aus und fand keramisches Material, das man grösstenteils zeitlich in die älteste Stufe der Badener Kultur - der Boleráz Gruppe einreihen kann. Der kleinere Teil der keramischen Fragmente gehört der Jevišovicer Kultur an. Durch die ausgehobene Grube hat man kein Objekt gestört, es handelt sich nur um eine verhältnismässig reiche Kulturschicht.

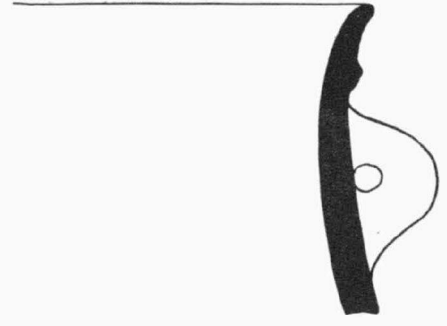
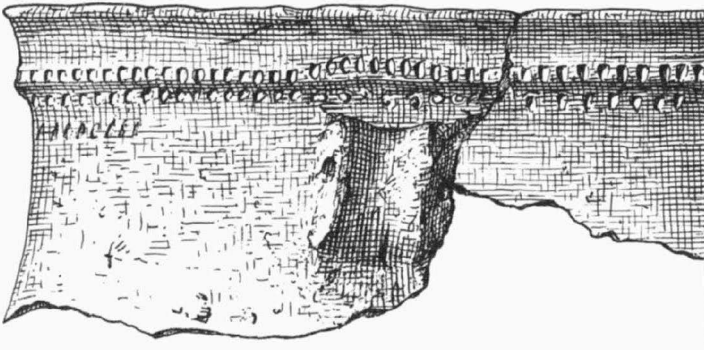

1

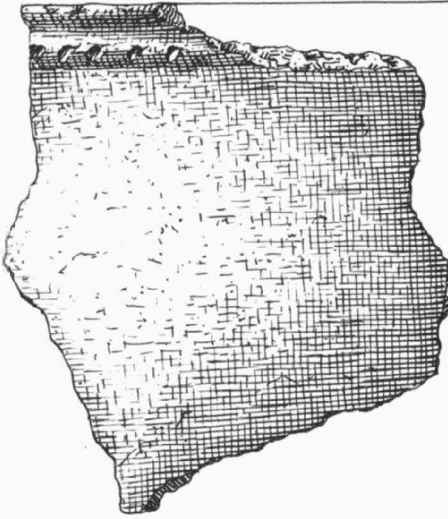

2

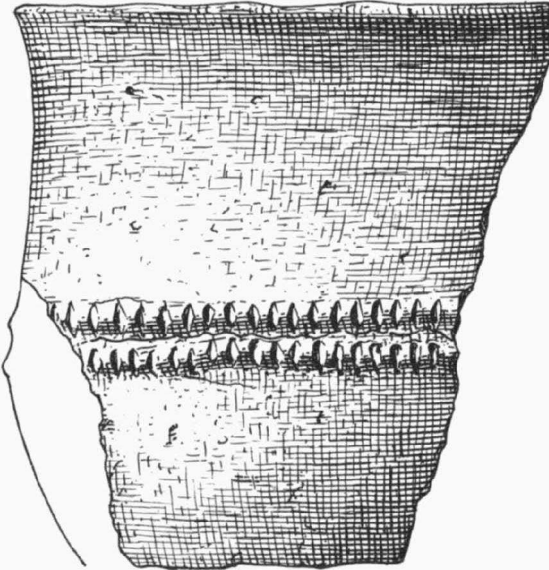

3

0

5cm



Obr. 11. Senorady /okr. Třebíč/. Výběr materiálu. - Materialauswahl.

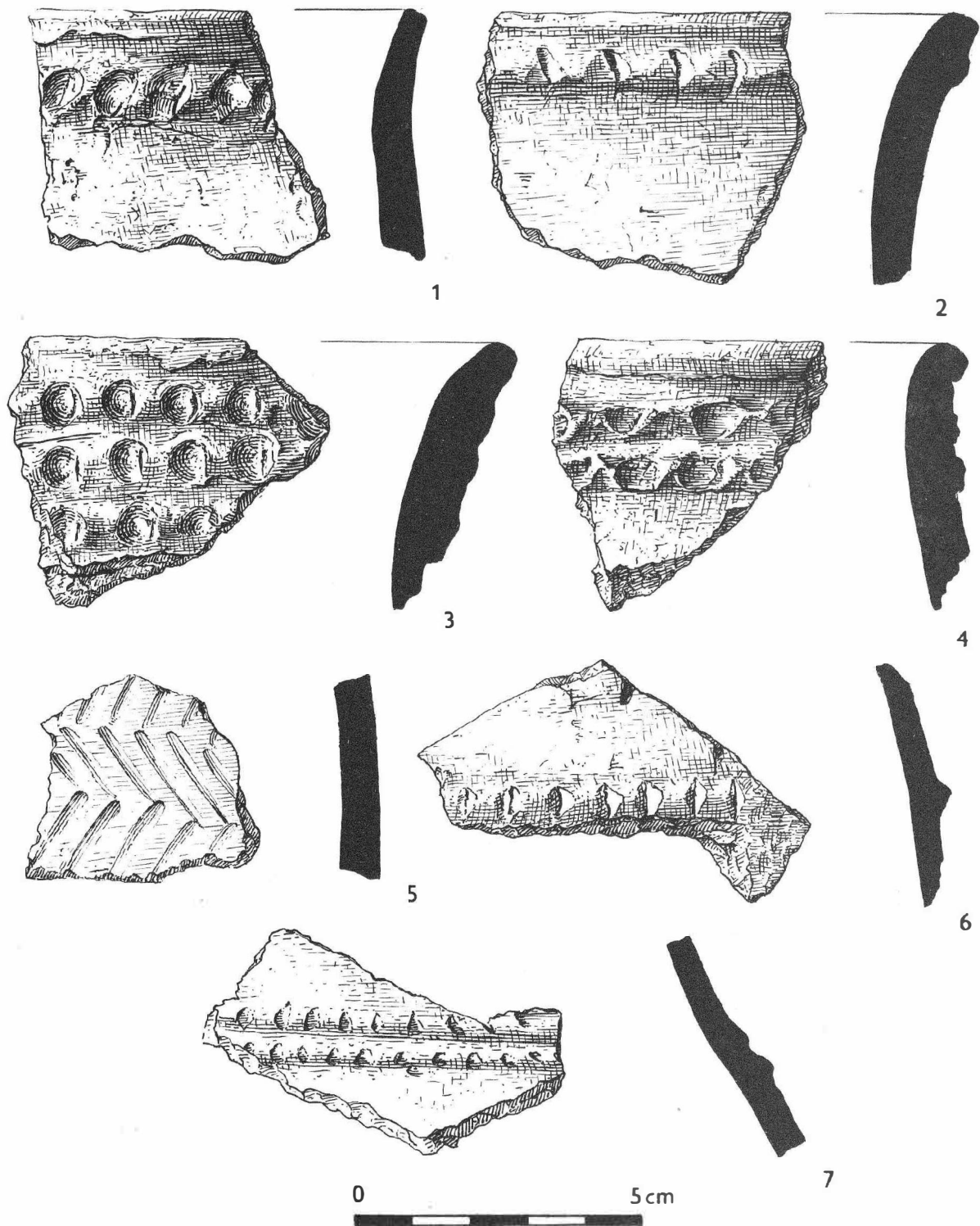

Obr. 12. Senorady /okr. Třebíč/. Výběr materiálu. - Materialauswahl.

PŘEHLED VÝZKUMŮ 1987

Vydává: Archeologický ústav ČSAV v Brně,
sady Osvobození 17/19
Odpovědný redaktor: akademik Josef Poulik
Redaktoři: Dr. Z. Himmelová, Dr. J. Stuchlíková,
Dr. J. Unger
Překlady: Dr. R. Tichý, E. Tichá
Grafická úprava: L. Trávníčková
Na titulním listě: nádoba únětické kultury z Újezda u Brna
Tisk: **PENTA**
Evidenční číslo: ÚVTEI - 73332
Vydáno jako rukopis: 450 kusů - neprodejné