ARCHEOLOGICKÝ ÚSTAV ČESKOSLOVENSKÉ AKADEMIE VĚD
V BRNĚ

PŘEHLED VÝZKUMŮ 1986

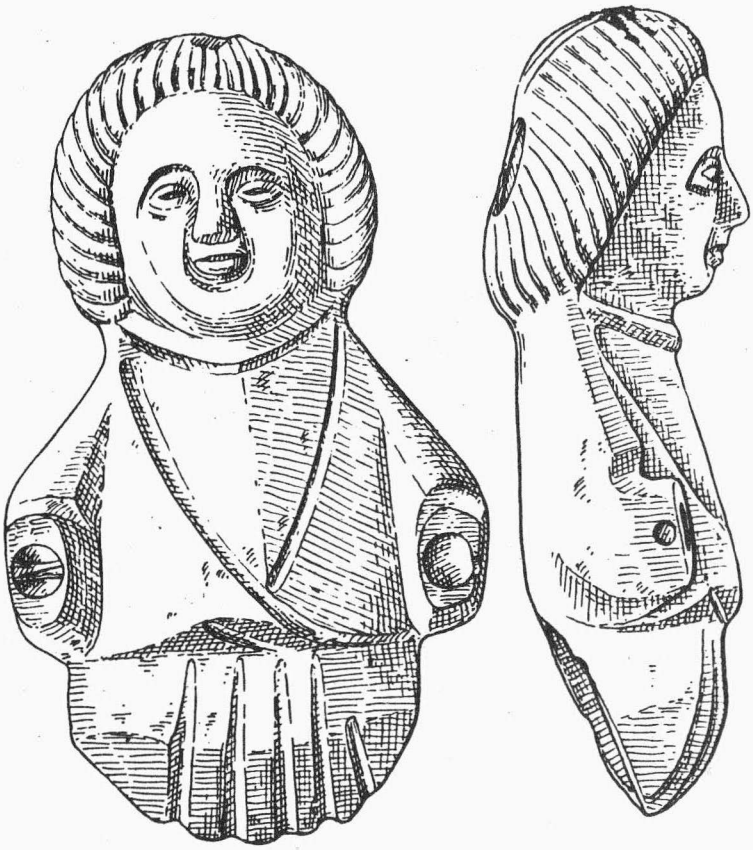

BRNO 1989

te einer sterilen Fläche abgeteilt; auf dem mittleren, grössten, ist eine mächtige Kulturschicht aus schwarzer Erde. Insgesamt hat man 15 eingetiefte Objekte festgestellt; sofern sie datierbar sind, gehören sie in die jüngere schlesische Kultur /R HB_{2-3}/. Ähnlich können wir auch die Mehrzahl der Lesefunde datieren. Von diesen stammen jedoch auch Belege von einer Besiedlung der Lokalität in der Endphase der Entwicklung der Kultur mit Linearkeramik.

Ungefähr 1 km in Luftlinie nach Südwest befindet sich in der Flur "Pískovna" eine spätlengyelzeitliche Siedlung. Bisher hat man hier nur Lesefunde durchgeführt, aus welchen eine grosse Keramikkollektion und Spaltindustrie stammt. Nach den Ergebnissen der Analysen hat die Keramik - auf der Einflüsse der Jordanov Gruppe sowie der Trichterbecherkultur sichtbar sind - die nächsten Analogien auf den Siedlungen in Uh. Brod - Kyčkov, Charváty, Služovice/Hněvošice und in Objekt 4/84 in V. Hoštice /Janák 1988/. Nach diesem können wir auch die Hájover äneolithische Siedlung in den Zeitabschnitt zwischen den Horizont der Phase MBK IIb und Beginn der Boleráz Gruppe datieren.

GRABUNG AUF HRADISKO BEI SVITÁVKY /Bez. Blansko/

A. Štrof, Museum Boskovice, R. Procházka, AÚ ČSAV Brno

Bei der Fortsetzung der Grabung auf der Anhöhe Hradisko waren in dieser Saison Schichten aus der älteren und mittleren Bronzezeit in der Befestigung am Südhang untersucht worden, es setzte die Abdeckung des Innenraumes eines mittelalterlichen Turmes fort, man öffnete 2 Sonden am Ostrand und eine Sonde am Nordrand des Hanges. Wiederum wurden Funde der Jevišovicer Kultur erfasst, markant ist eine Besiedlung seit dem Ende der älteren Bronzezeit bis zu Beginn der jüngeren Bronzezeit belegt. Markante Belege einer Besiedlung und Befestigung der Anhöhe fallen in die Wende zwischen dem 11. - 15. Jahrhundert.

DOKONČENÍ ZÁCHRANNÉHO VÝZKUMU V LANŽHOTĚ /okr. Břeclav/

Jaroslav Peška, Regionální muzeum Mikulov, Ivo Rakovský, AÚ ČSAV Brno

V dubnu 1986 byl dokončen záchranný výzkum v trati "Podsedky", zahájený na podzim roku 1985 /Peška - Rakovský 1987, 72/.

V závěrečné fázi prací byla prozkoumána další polozemnice horákovské kultury a obydlí z doby laténské. Na dně horákovského objektu 12 byl odkryt hrob s kostrou v natažené poloze na zádech, orientovanou Z - V. Pod hrudníkem ležela železná ocílka se zbytkem textilie, umožňující pouze rámcové datování hrobu do doby hradištní.

Literatura:

Peška, J. - Rakovský, I. 1987: Záchranný výzkum v Lanžhotě /okr. Břeclav/, PV 1985, 72.

Beendigung der Rettungsgrabung in Lanžhot /Bez. Břeclav/. Die Schlussarbeiten brachten weitere Halberdhütten aus der Hallstatt- und Latenezeit. Auf dem Boden des Objektes 12 fand man ein slawisches Skelettgrab, das nur einen eisernen Feuerstahl enthielt.

SÍDLIŠTNÍ LOKALITA U ÚSTÍNA /okr. Olomouc/

Vít Dohnal, Krajské vlastivědné muzeum Olomouc

/Obr. 16:19, 20/

V letech 1984 - 1986 nalezl J. Kuja z Olomouce na polích jihozápadně od Ústína větší množství střepů, přesleny, zlomky rohovcových čepelí a fragmenty broušených kamenných mlatů. Nálezy pocházejí z mírného, k západu obráceného svahu nad potokem, v prostoru bývalého mlýna Spálenec, v jehož blízkosti prokopal J. Wankel známou halštatskou mohylu /Wankel 1885/. Kromě toho se nedaleko od Spálence nachází slezskoplatěnické sídliště /Trňáčková 1965/. Nynější materiál

PŘEHLED VÝZKUMŮ 1986

Vydává :	Archeologický ústav ČSAV v Brně, sady Osvobození 17/19
Odpovědný redaktor :	akademik Josef Poulík
Redaktoři :	Dr. Z. Himmelová, Dr. J. Stuchlíková, Dr. J. Unger
Překlady :	Dr. R. Tichý, E. Tichá
Kresby :	A. Krechlerová
Na titulním listě :	bronzová plastika z Brna - Kozí ul.
Tisk :	Oblastní ediční středisko Jihomoravské základny pracovišť ČSAV v Brně
Evidenční číslo :	ÚVTEI - 73332
Vydáno jako rukopis :	450 kusů - neprodejné