

ARCHEOLOGICKÝ ÚSTAV ČESKOSLOVENSKÉ AKADEMIE VĚD  
V BRNĚ

# PŘEHLED VÝZKUMŮ 1986

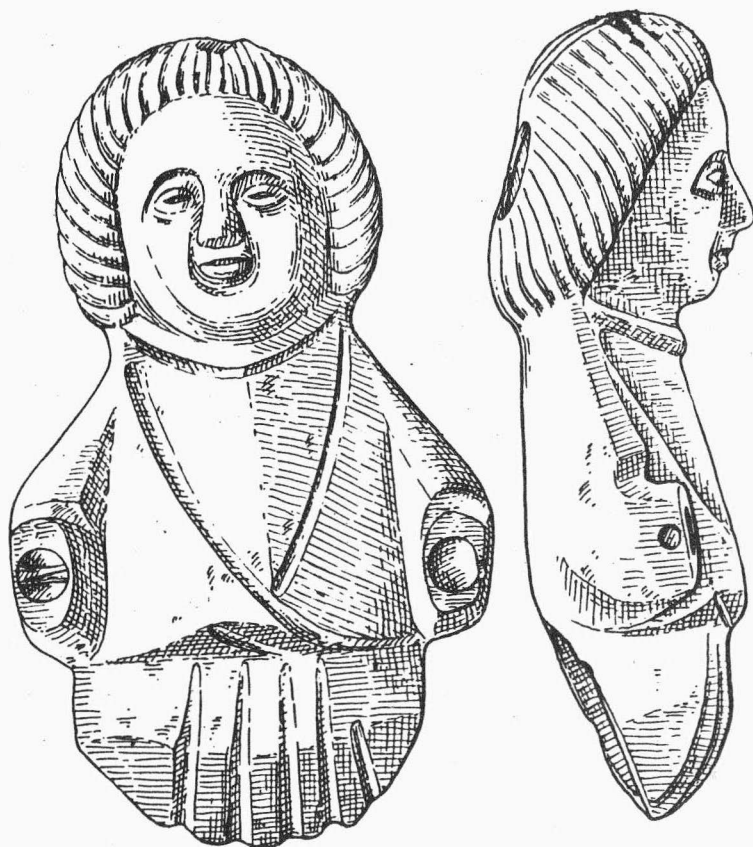

BRNO 1989

"U kříže". Lage: 300 m SO von der Kote 302 m Seehöhe, 100 m von Bach Roketnice. Kultur: Linearband, mährische bemalte, Burgwallzeit. Funde: Keramik.

Velatice - Lage: 700 m N der Gemeinde, oberhalb des Baches Roketnice. Kultur: Paläolithikum, Neolithikum, Velaticer, Horákovcer, Latènezeit. Funde: Keramik, Spaltindustrie.

Podolí - Lage: NO der Gemeinde, am S Hang. Kultur: Linearband, Úněticer, Velaticer, Horákovcer. Funde: Keramik.

## ARCHEOLOGICKÝ PRŮZKUM OKOLÍ RAŠELINNÉHO PROFILU DU - 10 - A, k. ú. MISTŘÍN /o. Svatobořice - Mistřín, okr. Hodonín/

Helena S v o b o d o v á , AÚ ČSAV Brno  
/Obr. 10:2-5/

V souvislosti s pyloanalytickým zpracováním rašelinného profilu DU-10-A, položeného 2 km jižně od Mistřína, v trati Zárybnické díly, byl v letech 1982 - 1986 prováděn archeologický průzkum okolí. Na vyvýšené písčité duně severozápadně od slatiniště byly nalézány stopy osídlení z mezolitu a mladší doby bronzové. Lze je srovnat s výsledky pyloanalytického studia profilu /Svobodová 1989, v tisku/. Do mezolitu náleží vícepodstavné mikrojádro z pazourku, reziduum jednodstavného jádra z radiolaritu, retušovaný odštěpek z rohovce, větší úlomek rohovce a drobný odštěpek rohovce s černou kůrou /podle určení J. Svobody/.

Na stejném místě bylo nalezeno 26 zlomků keramiky, které náležejí do okruhu kultury popelnicových polí. Bližší rozlišení není podle J. Říhovského možné, neboť střepy jsou značně obroušeny, bez charakteristických výzdobných prvků.

### L i t e r a t u r a :

Svobodová, H. 1989: Rekonstrukce přírodního prostředí a osídlení v okolí Mistřína. Pyloanalytická studie, PA, v tisku.

Archäologische Untersuchung der Umgebung des Torfprofiles DU - 10 - A / Kat. Gem. Svatobořice - Mistřín, Bez. Hodonín / . Im Zusammenhang mit der pollenanalytischen Bearbeitung des Torfprofiles DU-10-A hat man in den Jahren 1982 - 1986 eine archäologische Untersuchung der Lokalität durchgeführt. Auf der erhöhten Sanddüne wurde eine mesolithische und jungbronzezeitliche Besiedlung festgestellt. Man kann sie zu den Ergebnissen der pollenanalytischen Studie einreihen.

## ZUHELNATĚLÉ OBILÍ Z OBJEKTU Č. 79 VE VELEŠOVICÍCH /o. Velešovice-Holubice, okr. Vyškov/

Emanuel O p r a v í l , AÚ ČSAV Brno  
/Obr. 41, tab. 12/

Ve Velešovicích prozkoumal M. Geisler množství pravěkých objektů, převážně z neolitu, eneolitu a ze starší doby bronzové, z toho některé i s rostlinnými zbytky. U objektu č. 79 však není možné pro atypické zlomky střepů jednoznačné kulturní označení a M. Geisler předpokládá snad eneolitické stáří /in litt./. V tomto objektu se však zachoval v poměrně velmi dobrém stavu necelý litr zuhelnatělých obilí. Nebyly k nim přimíseny žádné zlomky zuhelnatělého dřeva. Bez uhelného prachu i bez hlinité příměsi činí objem analyzovaného materiálu 852 ccm. Výsledky botanické analýzy jsou následující:

Pšenice dvouzrnka /Triticum dicoccon/ - 312 ccm; bylo proměřeno 50 obilí se zachovanými zárodky; průměr velikosti změřených obilí činí u délky 5,72 mm, u šířky 3,02 mm a u tloušťky 2,55 mm; průměrná hodnota délkošířkového indexu činí 1,88 a u šířkotloušťkového indexu 1,18 /grafické vyhodnocení délky a indexů je na tab. 1/.

Pšenice jednozrnka /Triticum monococcum/ - 92 ccm; bylo proměřeno 50 obilí se zachovanými zárodky; průměrná velikost změřených obilí činí u délky 5,70 mm, u šířky 2,35 mm a u tloušťky

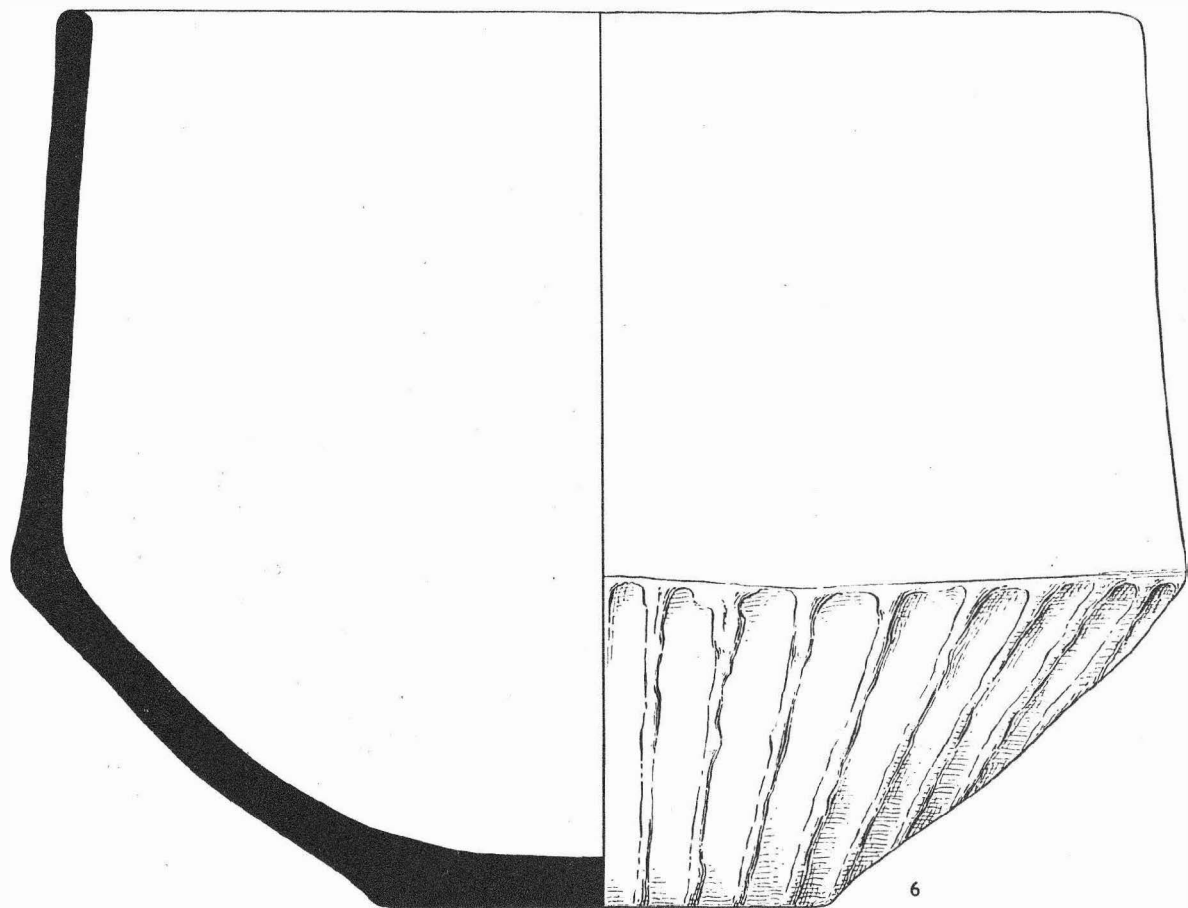
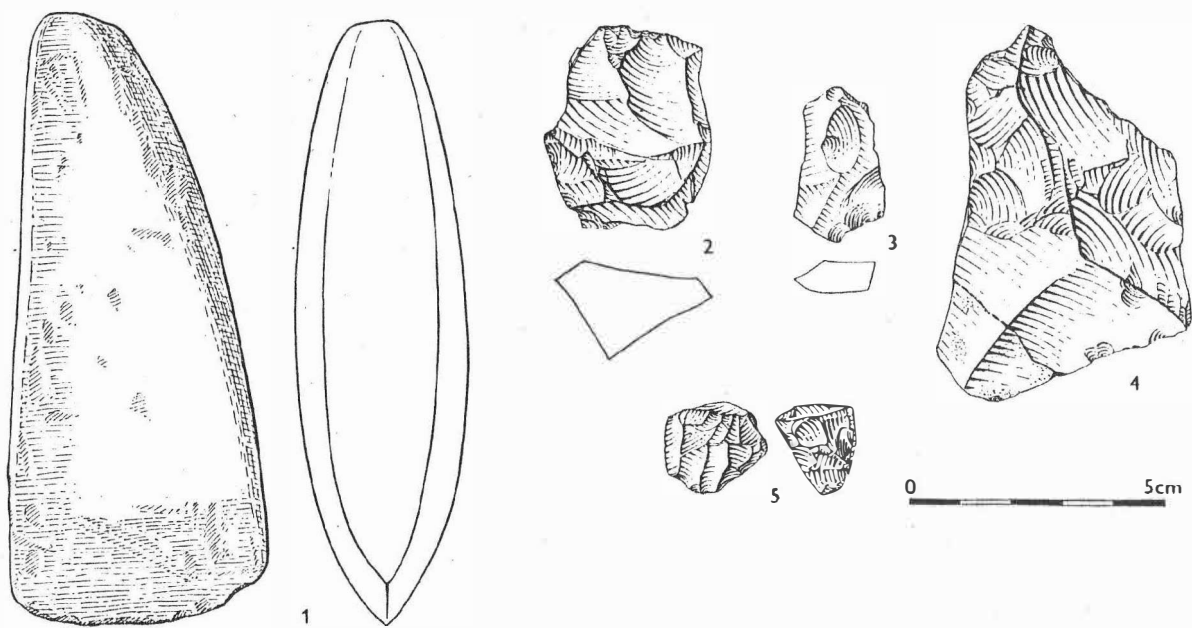

Obr. 10.

1 Mouchnice /okr. Vyškov/; 2 - 5 Svatobořice - Místřín /okr. Hodonín/; Ježov /okr. Hodonín/.

## PŘEHLED VÝZKUMŮ 1986

- Vydává : Archeologický ústav ČSAV v Brně,  
sady Osvobození 17/19
- Odpovědný redaktor : akademik Josef Poulík
- Redaktoři : Dr. Z. Himmelová, Dr. J. Stuchlíková,  
Dr. J. Unger
- Překlady : Dr. R. Tichý, E. Tichá
- Kresby : A. Krechlerová
- Na titulním listě : bronzová plastika z Brna - Kozí ul.
- Tisk : Oblastní ediční středisko Jihomoravské  
základny pracovišť ČSAV v Brně
- Evidenční číslo : ÚVTEI - 73332
- Vydáno jako rukopis : 450 kusů. - neprodejné