ARCHEOLOGICKÝ ÚSTAV ČESKOSLOVENSKÉ AKADEMIE VĚD
V BRNĚ

# PŘEHLED VÝZKUMŮ 1986

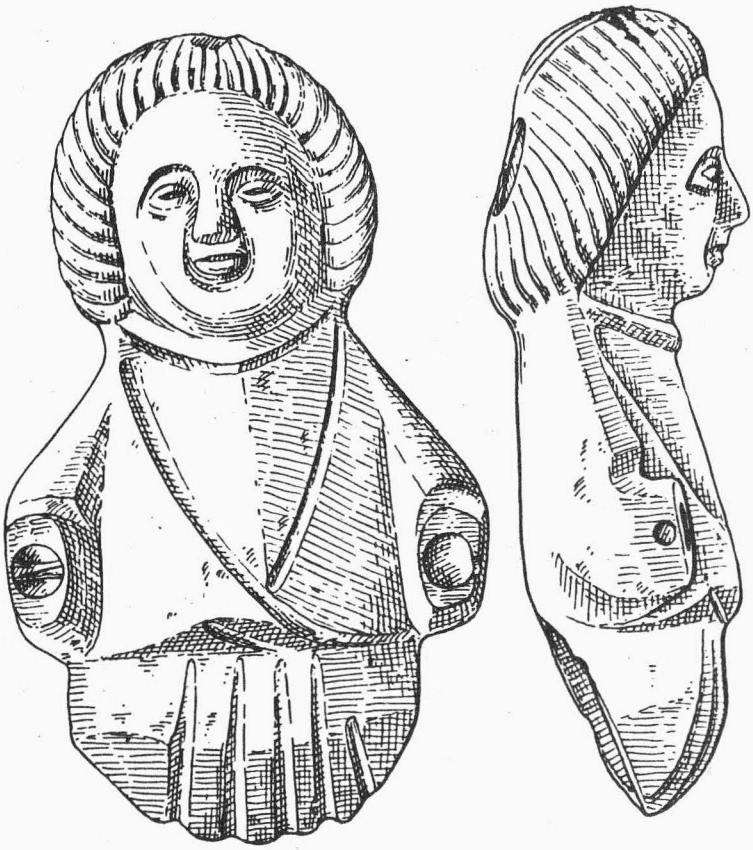

BRNO 1989

hem výraznější a nálezově bohatší podobě. Při západním vyústění objektu se v hloubce 0,5 - 0,7 m pod úrovní povrchu koncentrovalo na ploše 2 $m^2$ několik menších kamenů, převážně vápenců, mezi nimiž byly volně rozptýleny nečetné zlomky velatické keramiky, zvířecí kosti, malakofauna a izolovaně dislokované lidské kosti /femur, část pánve, mandibuly a zlomek kalvy/. Neopracované vápence se v různých hloubkách objektu 17 častěji vyskytovaly ještě v sousedních čtvercích 70 - 71 ae, nevytvářely však žádnou souvislou destrukci.

Za současného stavu terénního výzkumu a zpracování materiálu nejsme schopni příkopovitý objekt spolehlivě geneticky a funkčně interpretovat. Jediným bezpečným poznatkem je jeho datování do období velatického osídlení Cezav, přičemž s největší pravděpodobností je to útvar arteficiálního původu. Z hlediska jeho možné funkce bude třeba v prvé řadě zvážit alternativu opevňovacího příkopu, zvláště když na Cezavách velatická fortifikace až dosud nebyla prokázána. Této interpretaci by však příliš nenasvědčovalo neobvyklé situování příkopu na úpatí svahu, dále jeho nepravidelné modelování a konečně nebyly nikde zjištěny stopy po valovém tělese, které by mělo příkop s opevňovací funkcí doprovázet. Bude tedy třeba hledat ještě jiné možné vysvětlení /např. symbolické ohrazení okrsku se specifickou funkcí/, s definitivním úsudkem však musíme vyčkat, než bude výzkum zcela uzavřen.

R e t t u n g s g r a b u n g a u f C e z a v y b e i B l u č i n a / B e z . B r n o - v e n k o v /. Im September 1986 wurde am NW-Fuss von Cezavy /Parz. Nr. 1384 - 1386/ eine Vorsprungs-Rettungsgrabung eingeleitet, welche durch die IV. Aufbauetappe der LPG Jaslo Blučina hervorgerufen worden war. Auf der untersuchten Fläche von 550 $m^2$ hat man ein grabenartiges Objekt erfasst, das bereits durch die geophysikale Prospektion als eine Linearanomalie indiziert und durch die Abdeckung in einer Länge von 35 m verfolgt wurde. Der Graben mit einer 2 - 7 m breiten Mündung war 1,2 - 1,6 m tief in das Liegende eingelassen, wobei in SSW-Richtung der Graben breiter und seichter wurde. Die Aufschüttung des Objektes bildete eine kräftig schwarze Erdeschicht, auf der im oberen Teil die angeschwemmte Ackerkrume aufsass. Die Ostwand des Grabens war senkrecht bis untersetzt, sie ging scharf in einen grösstenteils flachen Boden über, auf den fast ohne Unterbrechung die mässig schräge bis waagrechte Westwand anknüpfte. Aus dem Graben stammt fragmentarisches Keramikmaterial, das beinahe ausschliesslich der Velaticer Phase der donauländischen Urnenfelderkultur angehört, sporadisch kamen auch Silizitartefakte und Tierknochen vor. In dem Quadraten 70 - 71 af erschien bei der westlichen Mündung des Objektes in einer Tiefe von 0,5 - 0,7 m unter der Oberfläche eine kleinere Steinkumulation, in welcher frei verstreut sporadisch Velaticer Keramikbruchstücke, Tierknochen und isoliert dislozierte auch Menschenknochen waren. Bei dem gegenwärtigen Grabungsstand kann man das grabenartige Objekt vorläufig nicht verlässlich interpretieren /Fortifikation, symbolische Umfriedung ?/, die einzige verlässliche Erkenntnis ist seine Datierung in den Zeitabschnitt der Velaticer Besiedlung der Lokalität.

## ELFTE SAISON AUF DER GRABUNG IN BOROTICE /Bez. Znojmo/

Stanislav S t u c h l í k , AÚ ČSAV Brno

Im Juli und September 1986 verlief bereits die elfte Grabungssaison des Hügelgräberfeldes in Borotice in Znojmoer Raum. Die Aufmerksamkeit konzentrierte sich in diesem Jahr auf den südwestlichen Teil des Gräberfeldes, wo sich der mittelgrosse Hügel Nr. 3 und der kaum bemerkbare Hügel Nr. 31 befinden. Im Hügel Nr. 3 hat man insgesamt 4 Gräber entdeckt, von denen man eines, eine eiserne Fibel des Duxer Typus enthaltend, in die Latènezeit datieren kann und die übrigen drei gehören den Trägern der Věteřov Gruppe an. Hügel Nr. 31 beinhaltete nur ein fassförmiges Töpfchen, das offensichtlich eine Beigabe aus dem Věteřov Grab mit dem nicht erhaltenen Skelett ist. Die Funde aus dieser Saison sind zwar nicht zahlreich, aber vermehren markant die bereits früher festgestellten altbronzezeitlichen Elemente auf diesem Hügelgräberfeld /Stuchlík 1984, 28; 1985, 30/. Verlässlich wurde damit erwiesen, dass der südwestliche Teil des Hügelgräberfeldes in der älteren Bronzezeit entstand und das Gräberfeld ununterbrochen bis in den mittleren Zeitabschnitt der donauländischen Hügelgräberkultur benützt wurde.

L i t e r a t u r :

Stuchlík, S. 1984: Sedmá sezóna na výzkumu v Boroticích /okr. Znojmo/, PV 1982, 28-29.
- 1985: Osmá sezóna na výzkumu v Boroticích /okr. Znojmo/, PV 1983, 30, obr. 26.

PŘEHLED VÝZKUMŮ 1986

| | |
|---|---|
| Vydává : | Archeologický ústav ČSAV v Brně, sady Osvobození 17/19 |
| Odpovědný redaktor : | akademik Josef Poulík |
| Redaktoři : | Dr. Z. Himmelová, Dr. J. Stuchlíková, Dr. J. Unger |
| Překlady : | Dr. R. Tichý, E. Tichá |
| Kresby : | A. Krechlerová |
| Na titulním listě : | bronzová plastika z Brna - Kozí ul. |
| Tisk : | Oblastní ediční středisko Jihomoravské základny pracovišť ČSAV v Brně |
| Evidenční číslo : | ÚVTEI - 73332 |
| Vydáno jako rukopis : | 450 kusů - neprodejné |