

ARCHEOLOGICKÝ ÚSTAV ČESKOSLOVENSKÉ AKADEMIE VĚD  
V BRNĚ

# PŘEHLED VÝZKUMŮ 1986

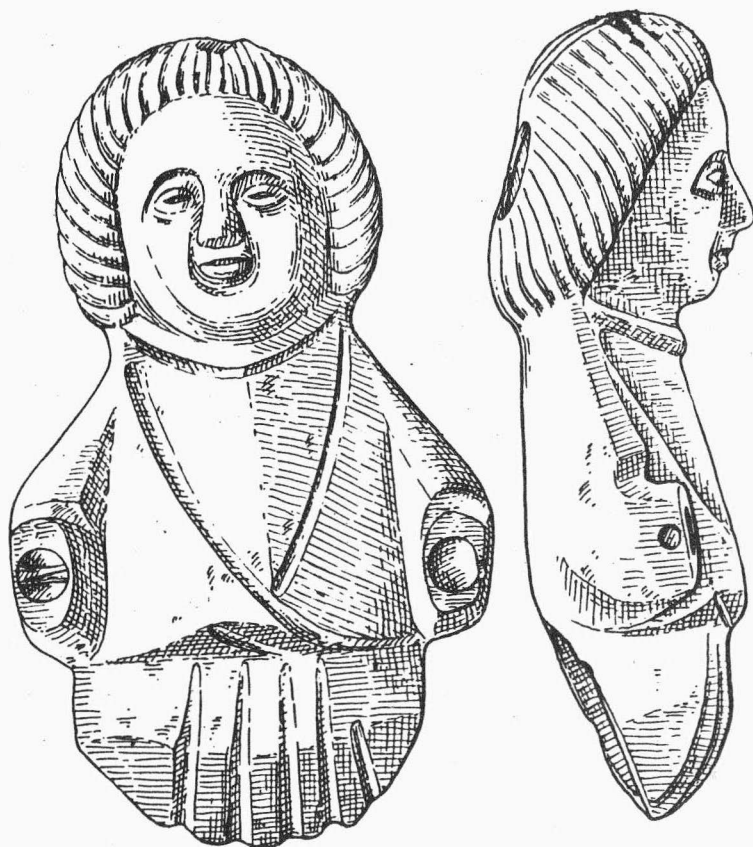

BRNO 1989

mladšího neolitu a lidu popelnicových polí.

Terrainuntersuchung bei Vávrovice / Bez. Opava/. Bei der Terrainuntersuchung auf der bekannten Lokalität, die sich im Raume der Kote 278,5 westlich der Gemeinde Vávrovice befindet, fand man Silexe und Scherbenmaterial, das diese in den jüngeren Zeitabschnitt des Neolithikums und der Träger der Urnenfelderkultur datiert,

#### ŠESTÁ ETAPA ZÁCHRANNÉHO VÝZKUMU VE VELKÝCH HOŠTICÍCH /okr. Opava/

Vratislav Janák, AŮ ČSAV Brno

V květnu 1986 provedla opavská expositura AŮ ČSAV Brno na průběžně sledované polykulturní lokalitě ve východní části Velkých Hoštic pouze drobný záchranný výzkum při stavbě dvojdomku O. Šafránka a ing. L. Kašovského. Bylo zjištěno, že většina stavebního místa o rozměrech přibližně 15 x 20 m je zničena novodobými terénními úpravami, neporušena zůstala toliko jeho severovýchodní část. Zde bylo 8 objektů, které jsme mohli prozkoumat jen částečně, aby nedošlo k narušení statiky poměrně mělce zakládané stavby. Jeden objekt náleží nejmladší fázi kultury s lineární keramikou, další je novověký, zbylých 6 - s chudým inventářem - patří pravděpodobně do období popelnicových polí.

Sechste Etappe der Rettungsgrabung in Velké Hoštice / Bez. Opava/. Im Jahre 1986 hat man 8 Siedlungsobjekte untersucht, die beim Bau eines Familienhauses festgestellt worden waren. Von diesen gehört das eine der Kultur mit Linearkeramik an, 1 ist neuzeitlich und die übrigen 6 können wir vielleicht rahmenhaft in den Zeitabschnitt der Urnenfelderkultur datieren.

#### VÝZKUMY V HÁJOVĚ /o. Příbor, okr. Nový Jičín/

Vratislav Janák, AŮ ČSAV Brno, Emanuel Grepl, OVM Nový Jičín, Kroužek mimořádných členů ČSSA Příbor

/Obr. 39/

V září 1986 narušily meliorace, prováděné v polích mezi Příborem a jeho integrovanou obcí Hájovem, pravěké sídliště objevené v roce 1976 J. Fryčem /Fryč 1982, 15-16/. Provedli jsme zaměření a ovzorkování narušených objektů, přitom se podařilo také zjistit přibližný rozsah sídliště, které meliorační rýhy zcela protály.

Lokalita se nachází v blízkosti státní silnice E 7 na jižním svahu nad bezejmenným potokem, odvádějícím vodu z původních hájovských rybníků. Skládá se ze tří sídelních okrsků, navzájem oddělených úseky zcela sterilními. Vše dohromady zabírá plochu o rozměrech cca 300 x 200 m; mimo ni byl zjištěn jeden objekt zcela osamocený, asi 60 - 70 m jihozápadně od okraje prostředního okrsku. Tento okrsek má tvar nepravidelného prohnutého oválu o rozměrech cca 200 x 130 m a výměrou zbylé dva daleko předčí. Pod 20 - 30 cm ornice je zde kulturní vrstva černé hlíny, barevně splývající s ornici. Na většině plochy byla pozorovatelná až po úroveň dna rýh, tj. 80 - 100 cm od současného povrchu. Na ploše obou menších okrsků kulturní vrstva není a objekty se zde mělce - dno nejvýše 40 - 70 cm od povrchu - zahlubovaly do tvrdého podložního jílu přímo pod ornici. Zjistili jsme celkem 15 řídce rozmístěných objektů, u 3 z nich bylo patrné vyložení dna plochými kameny. 5 objektů se nacházelo v hlavním okrsku - zde ovšem byly v kulturní vrstvě odlišitelné jen výjimečně - a 5, resp. 4 na okrscích vedlejších; patnáctý byl izolovaný objekt na jihozápadě.

Ten se podařilo zčásti prozkoumat ještě před zasypáním rýh. Jde o nepravidelně oválnou jámu s rozměry cca 2 x 3 m a dnem schodovitě se zahlubujícím v úrovni 50, příp. 70 cm od povrchu. Hlubší část dna pokrývala vrstvička popelovité hlíny s uhlíky a střepy o mocnosti cca 15 cm, překrytá asi 5 cm silnou mazanícovou krou, zbytek jámy vyplňoval běžný zásyyp, podobný ornici.

Objekt č. 15 poskytl jen něco keramiky a vzorky z ostatních objektů byly ještě chudší. Mnohem bohatší jsou doposud na lokalitě nálezy povrchové, zvláště vezmeme-li do úvahy sběry členů kroužku z minulých let. Drtivou většinu z nich tvoří keramika, méně je štípané a broušené indu-

## PŘEHLED VÝZKUMŮ 1986

- Vydává : Archeologický ústav ČSAV v Brně,  
sady Osvobození 17/19
- Odpovědný redaktor : akademik Josef Poulík
- Redaktoři : Dr. Z. Himmelová, Dr. J. Stuchlíková,  
Dr. J. Unger
- Překlady : Dr. R. Tichý, E. Tichá
- Kresby : A. Krechlerová
- Na titulním listě : bronzová plastika z Brna - Kozí ul.
- Tisk : Oblastní ediční středisko Jihomoravské  
základny pracovišť ČSAV v Brně
- Evidenční číslo : ÚVTEI - 73332
- Vydáno jako rukopis : 450 kusů. - neprodejné