

ARCHEOLOGICKÝ ÚSTAV ČESKOSLOVENSKÉ AKADEMIE VĚD
V BRNĚ

PŘEHLED VÝZKUMŮ 1986

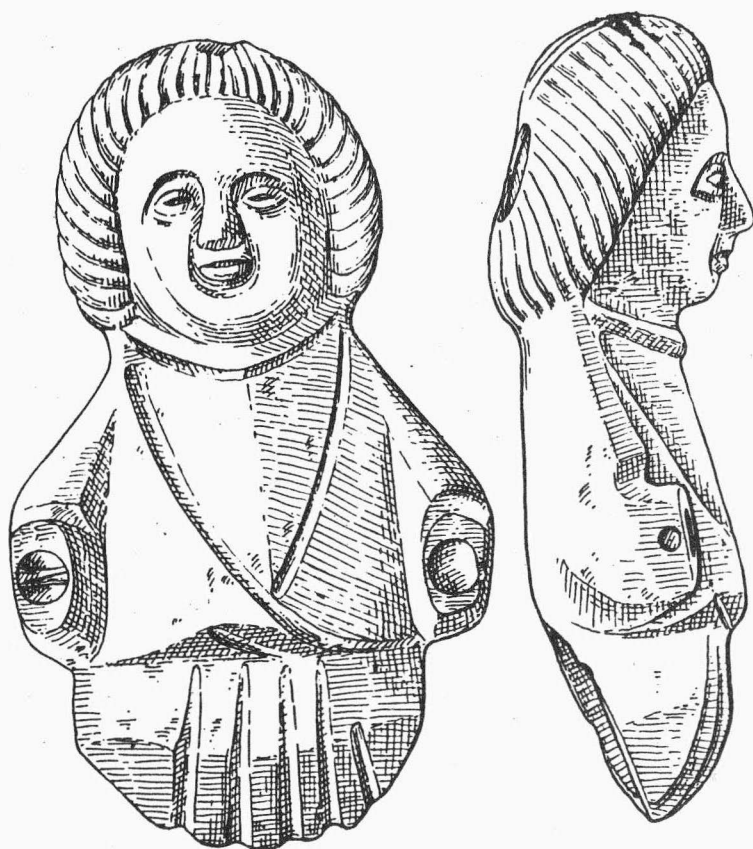

BRNO 1989

Armen in der Mehrzahl der feststellbaren Fälle längs des Körpers. Im Grab einer alten Frau fand man 4 bronzene Schlüfenringe aus dünnem Draht im Durchmesser von 15, 16 und 18 mm. Im Grab eines älteren Kindes lag ein Töpfchen, ein bronzener Fingerring, ein eisernes Messer, ein Feuerstahl und ein Feuerstein.

Die Gräber sind eine Fortsetzung des Gräberfeldes, auf welchem 20 Gräber im Jahre 1975 untersucht worden waren / Dohnal 1977/. Damals waren sie durch Denare in die 2. Hälfte des 11. Jahrhunderts datiert. Die Gräber aus dem Jahr 1986 kann man wahrscheinlich in die erste Hälfte des 11. Jahrhunderts datieren.

ZJIŠTĚNÍ V AREÁLU SLOVANSKÉHO HRADISKA U RAJHRADU /okr. Brno - venkov/

Ludvík B e l c r e d i , Okresní muzeum Brno-venkov Předklášteří u Tišnova - Josef U n g e r ,
AÚ ČSAV Brno

Dne 25. 7. 1986 si povšimnul student gymnázia M. Kubeš z Rajhradic, že východně od kněžiště klášterního kostela v Rajhradě byla ve směru SSZ - JJV vyhloubena rýha široká 1 m a hluboká 1,5 m. Přestože rýha byla již částečně zasypána, zjistil, že porušila hroby a kulturní vrstvy. Dne 29. 7. 1986 byla situace prohlédnuta a místo nálezů porušených hrobů fixováno. Dne 1. 11. 1986 došlo k prozkoumání zbytků porušených hrobů. Při výzkumu se zjistilo, že pod vrstvou stavební suti, jdoucí do hloubky až 0,4 m, se nachází žlutohnědá vrstva s ojedinělými úlomky cihel, která zasahuje až do hloubky 0,9 m. Pod ní je černá vrstva se štěrkem, přecházející v hnědočernou vrstvu, v níž byly uloženy dva hroby. Z hrobu 1 byla zničena větší část a neporušena se dochovala jen lebka a pravá ruka; Kostra spočívala naznak v hloubce 1,3 m s pravou rukou podél těla a byla orientována ve směru Z - V; Z hrobu 2 se dochovala lebka a některé další kosti. Kostra spočívala naznak v hloubce 1,3 m, byla obložena lomovými kameny a orientována ve směru Z - V. Při vybírání kostí se v zásypu hrobu našel zlomek mladohradištní keramiky.

Přibližně naproti barokní klášterní knihovny byla výkopem v hloubce 1,0 - 1,1 m narušena vrstva, sestávající z úlomků pískovce, vápence a malty o mocnosti 0,15 - 0,1 m. V nadloží vrstvy nebyly zjištěny žádné nálezy, ale v podloží se nachází kulturní vrstva s úlomky středohradištní keramiky, zvířecími kostmi a uhlíky.

Při pokračování výkopu do areálu hospodářských budov /kravín/ byly narušeny dva zahloubené objekty o délce 5 a 5,5 m. V jednom z nich byla zjištěna vrstva propálené mazanice, patrně zbytek otopného zařízení. Bez nálezů.

Feststellung im Areal des slawischen Burgwalles bei Rajhrad / Bez. Brno - město / : Beim Aushub einer Rinne hat man Gräber gestört, von denen eines das Bruchstück jungburgwallzeitlicher Keramik enthält. Ferner wurde eine Schicht mit Fragmenten von Bruchstein und Mörtel sowie zwei eingetiefte fundlose Objekte festgestellt.

POVRCHOVÝ PRŮZKUM U KOSTELA SV. BARTOLOMĚJE V JEVÍČKU /okr. Svitavy/

Rudolf P r o c h á z k a , AÚ ČSAV Brno

/Obr. 26/

V jádru gotický kostelík sv. Bartoloměje s hřbitovem leží při úpatí zalesněného hřebene 1500 m severozápadně Jevíčka; 160 m jižněji pramení drobná vodoteč, která napájí nádrž na okraji města. Na okolních polích /trať "Kostelíček" či "U staré kašny" /konstatoval již J. Mackerle přítomnost mladohradištního osídlení /1947, 2/; Sběrem v dubnu r. 1986 byla ověřena přítomnost mlado- a pozdněhradištní keramiky, soustředěné na ploše asi 1 ha východně a jižně kostela. Plocha sídliště na velmi mírném jižním svahu se výrazně odlišovala tmavším zbarvením; Sběrem bylo získáno několik desítek zlomků okrajů, zdobených výduť a den hrcovitých a zásobnicových nádob. V surovině téměř všech se vyskytovala tuha. Okraje byly výlučně vzhůru vytažené, a to jednak starobylejší s lištou bez vnější výzdoby, jednak i vysoké římsovité s rytým dekorem. Osaďu lze klást rámcově do 11./12. - pol. 13. století, předcházelo tedy založení města Jevíčka patrně v padesátých letech 13. století.

Ojedinělý zlomek hrdla nádoby lze snad klást do doby římské.

L i t e r a t u r a :

Mackerle, J. 1947; Pravěk Malé Hané. Rkp. v archivu AÚ ČSAV v Brně.

PŘEHLED VÝZKUMŮ 1986

- Vydává : Archeologický ústav ČSAV v Brně,
sady Osvobození 17/19
- Odpovědný redaktor : akademik Josef Poulík
- Redaktoři : Dr. Z. Himmelová, Dr. J. Stuchlíková,
Dr. J. Unger
- Překlady : Dr. R. Tichý, E. Tichá
- Kresby : A. Krechlerová
- Na titulním listě : bronzová plastika z Brna - Kozí ul.
- Tisk : Oblastní ediční středisko Jihomoravské
základny pracovišť ČSAV v Brně
- Evidenční číslo : ÚVTEI - 73332
- Vydáno jako rukopis : 450 kusů. - neprodejné