

ARCHEOLOGICKÝ ÚSTAV ČESKOSLOVENSKÉ AKADEMIE VĚD
V BRNĚ

PŘEHLED VÝZKUMŮ 1984



BRNO 1987

nen es vielleicht rahmenhaft mit dem Jordanów-Bodrogresztúr-Ludanice Horizont synchronisieren.

DALŠÍ NÁLEZY NEOLITICKÉ BROUŠENÉ KAMENNÉ INDUSTRIE ZE SUDIC /okr. Třebíč/

Pavel Koštuřík, FF UJEP Brno

Na polích severně obce, na mírném jihozápadním svahu, nalezl J. Macholán několik kusů broušených kamenných nástrojů: kopytovitý klín o délce 17,5 cm, max. šířce 3,1 cm a výšce 1,5 cm; lichoběžníkovitou sekerku s asymetrickým ostřím, místy na povrchu poškozenou - délka 18,5 cm, šířka 4,8 cm a výška 2,2 cm; malý kopytovitý klínek o délce 6,6 cm, šířce 2,2 cm a výšce 0,8 cm. Kromě těchto nástrojů byl v sudickém katastru nalezen sekeromlat přeražený v provrtu.

Větší množství nálezů broušené kamenné industrie naznačuje, že v okolí Sudic zřejmě existovalo dosud neobjevené neolitické sídliště, pro které jsou na katastru obce vhodné terény¹.

Poznámka:

1 P. Koštuřík - M. Oliva - J. Kovárník, Pravěk Třebíčska, v tisku.

Weitere Funde von neolithischer geschliffener Steinindustrie aus Sudice /Bez. Třebíč/. Auf den Feldern nördlich der Gemeinde fand J. Macholán einige Stücke geschliffener Steinindustrie: Schuhleistenkeil, trapezförmige Axt, kleiner Schuhleistenkeil und ein Axtteil in der Durchbohrung zerbrochen. Es kann vorausgesetzt werden, dass in der Umgebung von Sudice eine neolithische Siedlung existierte.

DOKONČENÍ TERÉNNÍHO VÝZKUMU NA PLOŠE D1 V TĚŠETICÍCH-KYJOVICÍCH /okr. Znojmo/

Vladimír Podborský, Eliška Kazdová, Pavel Koštuřík, FF UJEP Brno

/tab. 1,2/

Během letní výzkumné sezóny v r. 1984 byly dokončeny práce na ploše sektoru D1. Prokopalo se dalších 11 objektů /č. 277-287/ a celý průběh vnějšího palisádového žlábků /č. 73/ včetně jižní brány. Z 11 objektů patřilo 6 kultuře s moravskou malovanou keramikou /MMK/, 4 horákovské kultuře a 1 nevýrazná jáma byla bez nálezů. Kromě toho se na uvedené ploše prozkoumaly mělké oválné žlábků s rezavě hnědou výplní a jednotlivé kúlové jamky.

Těžištěm terénního výzkumu na ploše D1 se stal především rozlehlý hliník /č. 277/ a vnější palisádový žlábek /č. 73/. Zbývající objekty náležely svými rozměry a skrovným obsahem k menším nevýrazným sídlištním jamám.

Objekt č. 277 /tab. 2/ se nacházel v severní části plochy D1, uvnitř areálu ohrazeného vnějším palisádovým žlábkem. Na zarovnaném povrchu se jevil jako velká převážně tmavohnědá skvrna ve tvaru nepravidelného obdélníku s delší osou ve směru V-Z /d = 11,16 m; š = 7,50 m/. V nálezech převažovala starší moravská malovaná keramika se špatně zachovalou ornamentací. Výplň obsahovala také menší množství vypíchané keramiky, několik zlomků plastik a ostatní běžný inventář. K vzácným nálezům se řadí plochý kostěný vícehraný nástroj. Při západním okraji části A bylo nalezeno v hloubce 20-40 cm na jednom místě 95 kg kvalitního žlutého barviva.

Objekt č. 73 - vnější palisádový žlábek /tab. 3/ procházel celou plochou D1 od jejího SZ okraje až k východnímu konci. Palisáda zde vytvářela poněkud zvlněný a nepravidelný oblouk; průměrná šířka žlábků se pohybovala kolem 30 cm. V západní části sektoru byl žlábek hluboký 20 cm, ve východní části se zahluboval až do 45 cm. Místy se na jeho dně rýsovaly oválné kúlovité jamky. Při východním okraji zkoumané plochy byl objeven vchod do hrazeného areálu, tvarem i rozměry podobný bráně zjištěné v sektoru B1. Palisáda byla v délce 107 cm přerušena a ohnuta po obou stranách směrem dovnitř. Mezi vzácným a málo průkazným materiálem z palisádového žlábků převládaly zlomky moravské malované keramiky.

Plošný terénní výzkum na jižně položeném sektoru D1 v Těšeticech-Kyjovicích přinesl další poznatky k rozsahu a charakteru pravěkého osídlení ve sledované trati. Doložil předpokládaný průběh vnější palisády a prokázal existenci vchodu do ohrazeného prostoru také na jižní straně.

Beendigung der Terrainuntersuchung auf Fläche D1 in Těšetice-Kyjovice /Bez. Znojmo/. Im Jahre 1984 wurden auf Fläche D1 weitere 11 Objekte /Nr. 277-287/ und der gesamte Verlauf des äusseren Palisadengrübchens /Nr. 73/ inklusive des südlichen Tores untersucht. Zum Schwerpunkt der Grabung wurde vor allem die ausgedehnte Lehmgrube /Obj. 277/ und die äussere Palisade /Taf. 2,3/, die auf der untersuchten Fläche einen unregelmässigen gewellten Bogen bildete. Beim östlichen Rande der Fläche D1 hat man den Eintritt in das umfriedete Areal entdeckt, der in Form und Ausmassen mit dem in Sektor B1 festgestellten Tor analog ist.

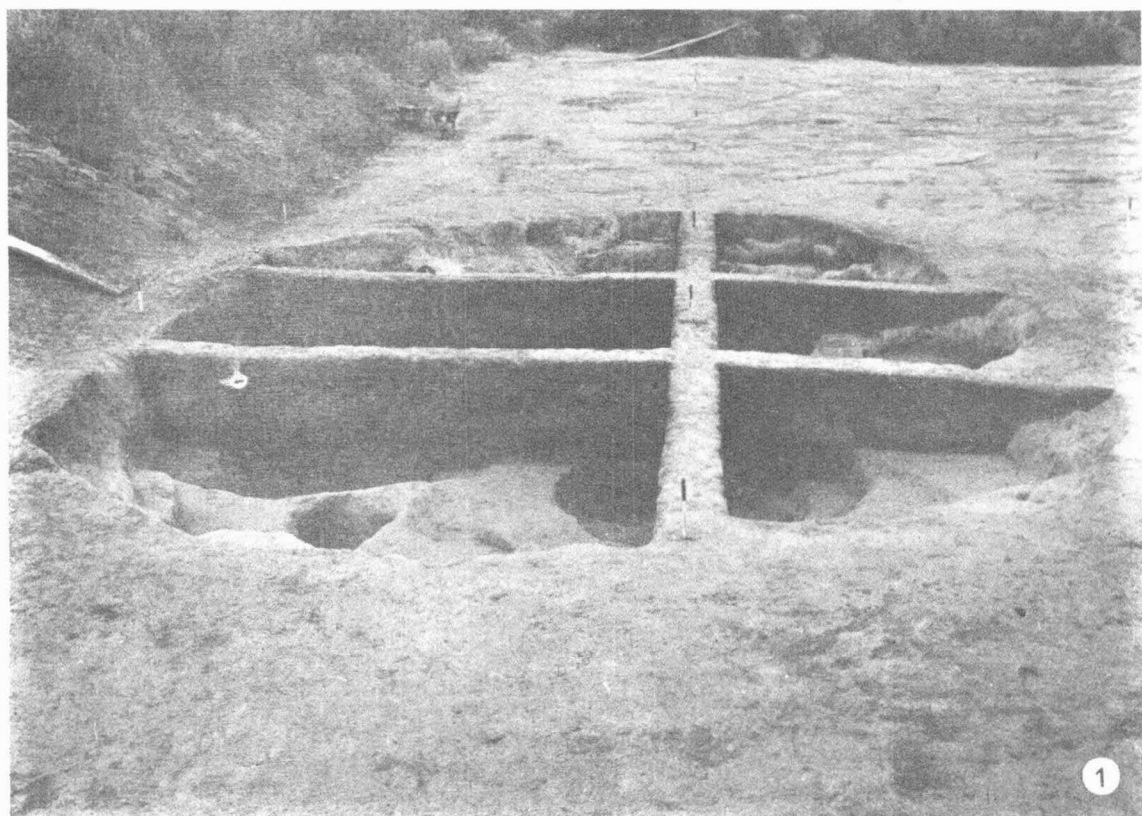

Tab. 1.
Těšetice-Kyjovice /okr. Znojmo/. 1 celkový pohled na hliník /obj. 277/ v severní části plochy D 1; 2 detail jižní části hliníku s kontrolními profily. - Gesamtansicht auf die Lehmgrube /Obj. 277/ im Nordteil der Fläche D 1; 2 Detail des Südteiles der Lehmgrube mit Kontrollblöcken.

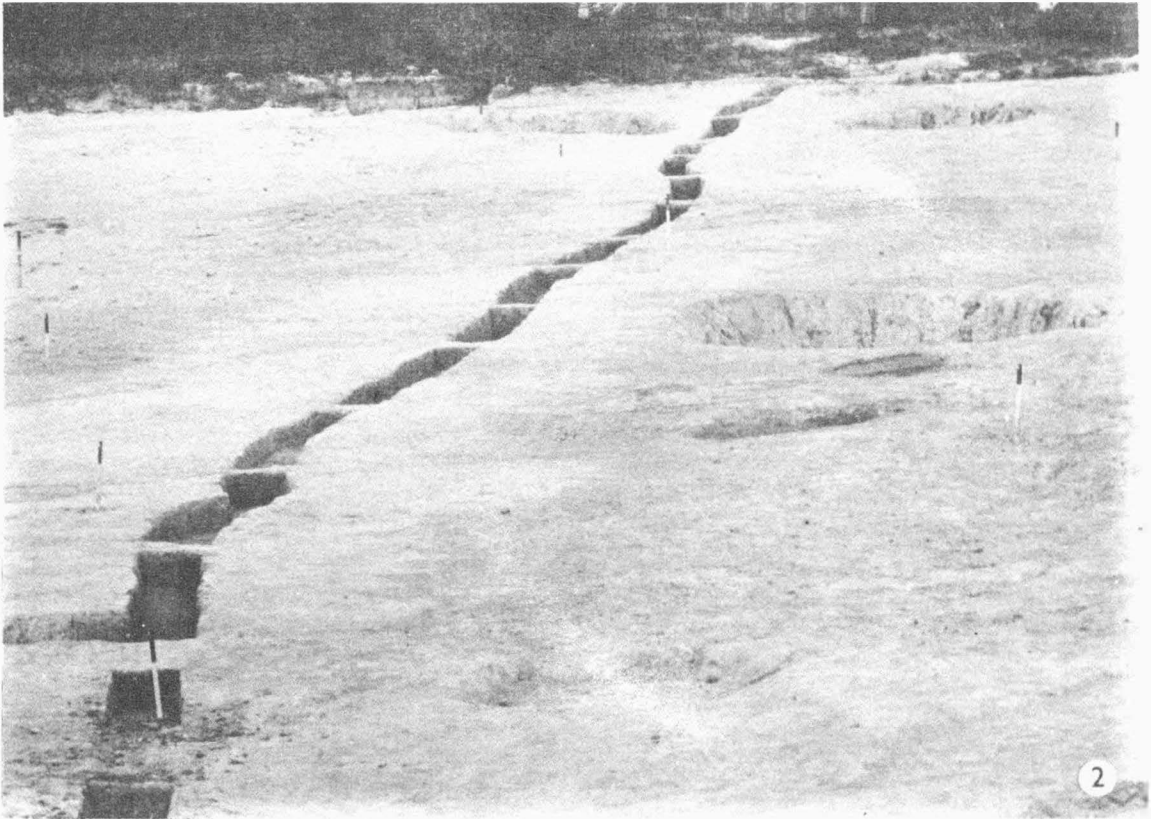
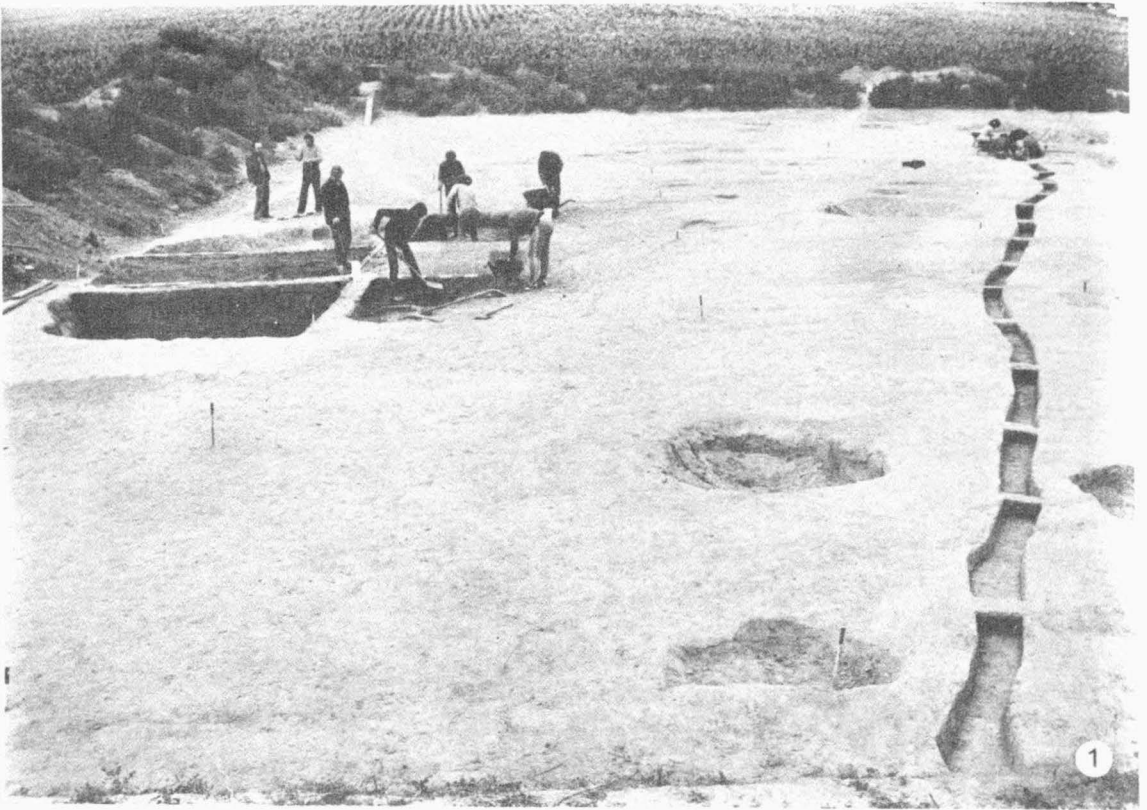

Tab. 2.

Těšetice-Kyjovice /okr. Znojmo/. 1 severní polovina plochy D 1 s hliníkem a vnějším palisádovým žlábkem /obj. 73/; 2 průběh vnějšího palisádového žlábkem v západní části plochy /pohled od východu/. - 1 nördliche Hälfte der Fläche D 1 mit Lehmgrube und äusserem Palisadengrübchen /Obj. 73/; 2 Verlauf des äusseren Palisadengrübchens im Westteil der Fläche /Ansicht von Osten/.

PŘEHLED VÝZKUMU 1984

| | |
|----------------------|---|
| Vydává : | Archeologický ústav ČSAV, sady Osvobození 17/19 |
| Odpovědný redaktor: | akademik Josef Poulík |
| Redaktoři: | Dr. Z. Himmelová, Dr. J. Stuchlíková, Dr. J. Unger |
| Překlady: | Dr. R. Tichý, E. Tichá |
| Kresby: | A. Krechlerová, P. Šindelář, B. Klíma, M. Plaček, J. Svoboda |
| Na titulním listě: | rekonstrukce vědérka ze slovanského hradiska Břeclav-Pohansko |
| Tisk: | VH 103 ZO Svazarmu Brno |
| Evidenční číslo: | ÚVTEI - 73332 |
| Vydáno jako rukopis: | 450 kusů - neprodejné |