

ARCHEOLOGICKÝ ÚSTAV ČESKOSLOVENSKÉ AKADEMIE VĚD
V BRNĚ

PŘEHLED VÝZKUMŮ

1983

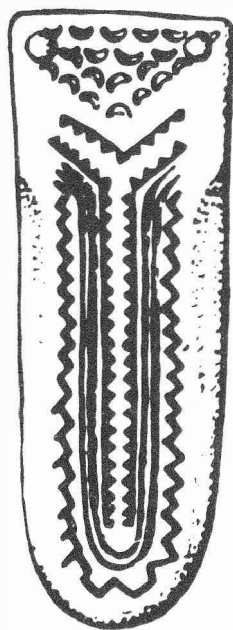

BRNO 1985

K. Nevařil z Uherského Brodu, který v současné době spravuje usedlost čp. 21 nám předal zlomky lineární keramiky. Nelezl ji při vykopání pařezu v přední části humna.

Dne 16. dubna jsme zjistili, že ve střední části obce, cca 300 m západně od místa nálezu depotů, se uskutečňují rozsáhlé pozemní práce - skryvka ornice a výkop septiku, související s výstavbou nákupního střediska družstva Jednota. Na ploše výkopu jsme zjistili a dne 8. května zdokumentovali pět objektů, z nichž dva náležejí do mladší fáze lineární keramiky, jeden byl lengyelký, jeden náležel do období lidu popelnicových polí a jeden reprezentovala zahloubená část usedlosti z 16. a 17. stol.

Zjištěná lokalita se nachází ve středu obce severně od státní silnice Uherské Hradiště - Uherský Brod - Trenčín. Zaujímá část druhé pravobřežní terasy Olšavy a současně leží na první levobřežní terase Pašovského potoka /Holomaa/. Ze zjištěných nálezů zaujme soubor zčásti defektních nádob /okřín, rozevřená kalichovitá mísa, osudí, šálek, hrnec-latka/ a bronzové jehlice z jámy č. 5, který datuje J. Nekvasil do přechodní fáze mezi mohylovou a lužickou kulturou.

Feststellungs- und Rettungsaktionen in Drslavice /Bez. Uh. Hradiště/. Am 7. Mai 1983 fand die geophysikale Untersuchung /Metall-detektor/ der Fläche statt, auf der die Depots Drslavice I und II gefunden wurden, die die Möglichkeit der Existenz einer weiteren Hortung von Bruchstücken bronzener Gegenstände beglaubigen sollte. Das Ergebnis der Untersuchung war negativ. K. Nevařil aus Uh. Brod, der das Anwesen Nr. 21 verwaltet, übergab uns Bruchstücke junger Linearbandkeramik /Notenköpfe/, die er unweit der Fundstelle von Depot Nr. I, beim Entfernen eines Baumstrunkes, ausgegraben hat.

Etwa 300 m westlich von der Fundstelle beider Depots, stellten wir, auf der für den Bau eines Einkaufszentrums der Genossenschaft Jednota vorbereiteten Fläche, fünf gestörte Objekte aus der Zeit der Linearbandkeramik, der Lengyelkultur, der Urnenfelderkultur /Hügelgräber-Lausitzer Übergangsphase/ und aus dem 16. - 17. Jh. fest.

OSADA U NAHOŠOVIC /okr. Přerov/

Jiří Pavelčík, AÚ ČSAV Brno

V září 1983 probíhaly rozsáhlé meliorační práce v jižní části katastru obce Nahošovice /okr. Přerov/. Při nich bylo narušeno šest polozemnic o půdorysu cca 4 x 4 až 3 x 6 m. Objekty byly zapuštěny 35 - 40 cm pod úroveň ornice a vyplňovala je sytá černá popelovitá hlína. Ze zásypu byl získán pouze střeptavý a ty-pický materiál, který upomíná na keramiky z období lidu popelnicových polí /platěnická kultura ?/ nebo na tzv. barbarskou keramiky z období římského imperia.

Lokalita se nachází přibližně 500 m od jižního okraje obce, východně od okresní silnice Dřevhostice - Nahošovice - Hradčany - Pavlovice.

Niederlassung bei Nahošovice /Bez. Přerov/. Bei Meliorationsarbeiten wurde südlich der Gemeinde eine Ansiedlung aus der jüngeren Bronze - und aus der römischen Kaiserzeit erfasst.

SÍDLIŠTĚ U SUŠIC-KUDLOVA /okr. Přerov/

Jiří Pavelčík, AÚ ČSAV Brno

Spolupracovník opavské expozitury AÚ ČSAV Brno Stanislav Šromota-Kudlovský ze Sušic-Kudlova upozornil autora na výskyt pravěkého materiálu v poloze Sušice-Předlibuší.

Lokalita se nachází na první levobřežní terase potoka Libuše. Nálezy, zejména zlomky keramiky lidu s lineární keramikou a lidu popelnicových polí, se koncentrují 300 - 400 m západně od mostu přes potok, přes nějž vede okresní silnice Radslavice - Sušice - Nové Dvory - Lipník nad Bečvou. U mostu se na - pojuje na silnici cesta k nedaleké samotě - mlýnu Kudlov.

Siedlung bei Sušice-Kudlov /Bez. Přerov/. In der Feldflur Předlibuší, unweit der Einöde Sušice-Kudlov /Bez. Přerov/, stellte St. Šromota Spuren einer Besiedlung der Träger der Linearbandkeramik und aus der Urnenfelderzeit fest.

TERRAINBEGEHUNG AUF DER LOKALITÄT UHERSKÝ BROD - KYČKOV /Bez. Uherské Hradiště/

Jiří Pavelčík, AÚ ČSAV Brno

Im Rahmen der regelmässigen Verfolgung des Standes prähistorischer Lokalitäten, wurde eine Oberflächenuntersuchung der bekannten Niederlassung Uherský Brod-Kyčkov durchgeführt. Bei der Besichti-



P ŘEHLED V Ý Z K U M Ů 1983

Vydává:	Archeologický ústav ČSAV v Brně, sady Osvobození 17/19
Odpovědný redaktor:	akademik Josef P o u l í k
Redaktoři:	Dr. A. Medunová, Dr. J. Meduna, Dr. J. Řihovský
Překlady:	Dr. R. Tichý, E. Tichá
Kresby:	A. Krechlerová /pokud není na tabulce uveden jiný autor/
Na titulním listě:	stříbrné nákončí opasku z kostrového hrobu z období stěhování národů v Boroticích /okr. Znojmo/
Tisk:	Moravské tiskařské závody, n.p. Olomouc, závod Gottwaldov, provoz 34 - Kyjov
Evidenční číslo:	ÚVTEL - 73332
Vydáno jako rukopis:	400 kusů - neprodejně