

ARCHEOLOGICKÝ ÚSTAV ČESKOSLOVENSKÉ AKADEMIE VĚD
V BRNĚ

PŘEHLED VÝZKUMŮ

1983

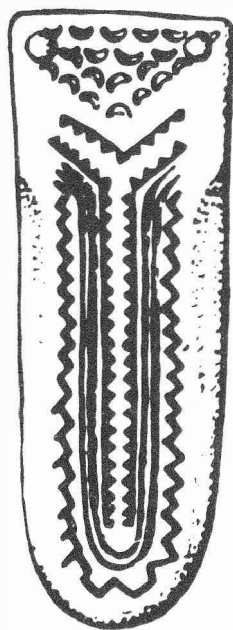

BRNO 1985

širokým a patrně poměrně nízkým kónickým hrdlem /dochov. v. 28,8 cm, Φ dna 13,8 cm, max. Φ 44 cm ve výši asi 17 cm/. Od podhrdlí přes výdut spadala nízká, svislá, asi 10 cm dlouhá žebírka. Popelnice před - stavuje mladší formu amfor charakteristických především pro středodunajskou mohylovou kulturu² s nejbližšími analogiemi v mohyle I v poloze "Panský les" v Dambořicích³ a v mohyle I "Na líchách" ve Velkých Hoštěradkách⁴. Na rozdíl od oněch však chybí na naší nádobě svislé žlábkování či prstování spodku. Hrob ve Šlapanicích tedy patří na rozhraní střední a mladší doby bronzové, do období, kdy se setkal pozdní stupeň středodunajské mohylové kultury s časným stupněm velatické fáze středodunajských popelnicových polí⁵.

Poznámky :

1 Srovn. dále zprávu Rudolfa Procházky.

2 J. Říhový, Základy středodunajských popelnicových polí na Moravě. StAÚ Brno X-1, 1982, 37.

3 J. Říhový, op. cit., 103, tab. 5:C1.

4 Týž, op. cit., 121, tab. 2 :9.

5 Týž, op. cit., 94-95.

Brandgrab aus der Wende der mittleren und jüngeren Bronzezeit in Šlapanice /Bez. Brno-venkov/. Beim Aufbau einer Ziegelei auf einer Anhöhe nördlich vom Gemeindekern, wurde im Mai 1983, ausser einem Skelettgräberfeld aus der jüngeren Burgwallzeit¹, unweit des höchsten Punktes der Anhöhe /Kote 268,1/ ein Brandgrab erfasst, das in einer grossen henkellosen Amphore mit konischem Hals, aus der späten Stufe der mitteldonauländischen Hügelgräberkultur, beigesetzt war²⁻⁵.

NOVÁ OPEVNĚNÁ LOKALITA NA PAVLOVSKÝCH VRŠÍCH V KATASTRU PAVLOVA /okr. Břeclav/

Jiří Merta, Technické muzeum, Brno
Josef Unger, Regionální muzeum, Mikulov

Ve dne 12. a 13. května 1983 byl proveden zjišťovací výzkum na opevněné lokalitě, která se nachází na severozápadním svahu Děvína, 350 m jihozápadně od zříceniny Děviček. Přestože lokalitu protíná turistická cesta, zůstala zatím neznámou. Opevněný areál oválného půdorysu o rozměrech asi 60 x 50 m byl obklopen nepřilíživě zřetelným příkopem na jehož vnější straně se nachází val. Na jihozápadní a severovýchodní straně je příkop přerušen. Jádrem lokality je skalisko /asi 10 x 10 m/ k němuž na severovýchodě přiléhá nevelká plošina o rozměrech asi 10 x 12 m. Lokalita je porostlá listnatým lesem. Vzhledem k blízkosti hradu Děvičky a poloze, která by mohla kontrolovat přístup k hradu od západu jsme se domnívali, že se jedná o tzv. oblehatecké opevnění. K prokázání této hypotézy jsme se pokusili získat datovací materiál. Protože povrchový sběr na lokalitě byl zcela negativní, přistoupili jsme k dvěma zjišťovacím sondám. Sonda 1 o rozměrech 6 x 0,5 m byla položena v příkopu jihovýchodně od středu lokality. Na profilu bylo patrné, že příkop byl původně o 2 m hlubší než dnes. Do hloubky až 0,5 m se nacházela lesní prst pod níž byl zasypaný příkop s různě velkými kameny. U vnitřního svahu příkopu se koncentrovaly kameny se stopami přepálení. Pod nimi byla na vnitřní straně příkopu patrna až 0,1 m mocná vrstva s uhlíky a ojedinělými zlomky keramiky. Na dně a obou stěnách příkopu byla jen několik cm mocná vrstvička jemných splachů. Dno příkopu o šířce 0,5 m bylo rovné. Sonda 2 o rozměrech 9 x 0,5 m položená na plošině severovýchodně skaliska zůstala negativní.

Nalezená keramika, přestože není ani příliš početná, ani charakteristická, se hlásí do mladší doby bronzové. Vzhledem k tomu, že byla nalezena výhradně ve vrstvě pod přepálenými kameny na vnitřní straně příkopu lze ji spojit s činností lidí na příkopem vymezeném areálu před jeho zánikem. Jedná se tedy zřejmě o další doklad osídlení Pavlovských vrchů v mladší době bronzové.

Neue befestigte Lokalität auf den Pollauer Bergen im Kataster von Pavlov /Bez. Břeclav/. Ungefähr 350 m südwestlich von der Burgruine Děvičky wurde ein ovales Areal im Ausmasse von 60 x 50 m entdeckt, das mit einem Graben umgeben war. Durch eine Feststellungs-sonde in dem Graben wurde festgestellt, dass er um 2 m tiefer war als heute. Vereinzelt Keramikbruchstücke datieren die Lokalität in die jüngere Bronzezeit.

GEFÄSS DER HORÁKOVER KULTUR AUS BRNO-STARÝ LÍSKOVEC /Bez. Brno-město/

Jana Čižmářová, Museum der Stadt Brno
/Abb. 20:2/

In der Privatsammlung von J. Mikulášek befindet sich ein Gefäss, das der Genannte im Jahre 1960 von Lehrer Dobšík gewann. Dieser beteiligte sich in den Jahren 1947 und 1948 an der Abdeckung latenezeitlicher Gräber in der Gasse "Žibek" /Meduna, FAM XI, 1980, 56/ und barg aus dem herausgeworfenen Erdreich Scherben, aus denen später J. Mikulášek ein fast ganzes Gefäss rekonstruierte. Es handelt



P ŘEHLED V Ý Z K U M Ů 1983

Vydává:	Archeologický ústav ČSAV v Brně, sady Osvobození 17/19
Odpovědný redaktor:	akademik Josef P o u l í k
Redaktoři:	Dr. A. Medunová, Dr. J. Meduna, Dr. J. Říhovský
Překlady:	Dr. R. Tichý, E. Tichá
Kresby:	A. Krechlerová /pokud není na tabulce uveden jiný autor/
Na titulním listě:	stříbrné nákončí opasku z kostrového hrobu z období stěhování národů v Boroticích /okr. Znojmo/
Tisk:	Moravské tiskařské závody, n.p. Olomouc, závod Gottwaldov, provoz 34 - Kyjov
Evidenční číslo:	ÚVTEL - 73332
Vydáno jako rukopis:	400 kusů - neprodejně