

ARCHEOLOGICKÝ ÚSTAV ČESKOSLOVENSKÉ AKADEMIE VĚD  
V BRNĚ

# PŘEHLED VÝZKUMŮ

## 1983

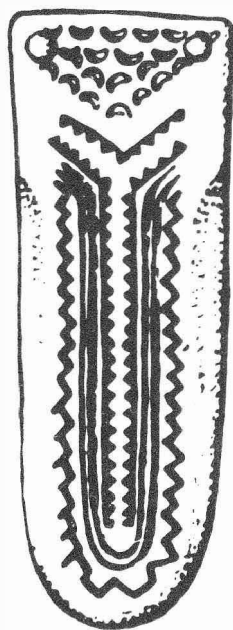

BRNO 1985

ramikou, ležící na katastru obce Bulhary v trati Záhumenkové vinohrady /dříve Kirchberg/<sup>1</sup>. Na ploše asi 2 ha bylo po orbě zřetelně patrné přibližně 10 rozsáhlých pravěkých objektů, z nichž získali autoři povrchovým sběrem keramický materiál datovatelný do středního období kultury s MMK. Lokalita je vhodná pro ověření možností, které pro dokumentaci porušených pravěkých sídlišť poskytuje snímkování z leteckého modelu.

#### Poznámka:

11. Rakovský, Nález moravské malované keramiky v Bulharech /okr. Břeclav/, PV 1977, Brno 1980, 25.

Siedlung mit der mährischen bemalten Keramik in Bulhary /Bez. Břeclav/. Am Kataster der Gemeinde Bulhary, in der Flur Záhumenkové vinohrady, wurden durch Tiefackerung ungefähr 10 Objekte gestört, in den mittleren Zeitabschnitt der Kultur mit MBK datierbar. Die Lokalität ist für Luftaufnahmen geeignet.

#### OBJEKT S MORAVSKOU MALOVANOU KERAMIKOU V BRNĚ-LÍŠŇI /okres Brno-město/

Jana Čižmářová, Muzeum města Brna

Koncem června 1983 nahlásili pracovníci Pozemních staveb Brno narušení pravěkých objektů, zachycených při zemních pracích v prostoru budoucí ulice Popeládkovy. Zjištěné objekty shodného zásypu nemohly být prozkoumány v celém rozsahu a nálezy byly získány pouze z jednoho. Jde o nebohatý keramický materiál pozdního stupně kultury s moravskou malovanou keramikou, štípanou industrií pocházející ze Stránské skály /určení A. Přichystal/ a osteologický materiál, v němž je zastoupen tur domácí, prase domácí a ovce nebo koza /určení L. Peškeho/. Zachycená délka objektu činila 5 m, mísovité zahloubení zasahovalo do hloubky 1 metru.

Objekt mit mährischer bemalter Keramik in Brno-Lišeň /Bez. Brno-město/. Beim Baue der neuen Siedlung wurden vorgeschichtliche Objekte gestört, von denen eines teilweise untersucht worden war. Es enthielt kein reiches keramisches Material, das in die späte Stufe der Kultur mit mährischer bemalter Keramik gehört, steinerne Spaltindustrie von der Stránská skála stammend und osteologisches Material, in dem das Hausrind, Hausschwein und Schaf oder Ziege vertreten sind.

#### EINE WEITERE FUND DES BRUCHSTÜCKES EINES GESCHLIFFENEN WERKZEUGES AUS BŘEZŇÍK /Bez. Třebíč/

Pavel Košťuřík, FF UJEP Brno  
/Abb. 18:1/

Zur Kollektion geschliffener Steinwerkzeuge aus dieser Gemeinde gehört auch der Fund von der Flur "Šafrance", den T. Dobrovolný im Jahre 1983 tat.

Es ist dies höchstwahrscheinlich der Teil einer Hacke, ziemlich beschädigt und bei der Durchbohrungsstelle entzweigebrochen. Nach den Analogien kann man sie in den Abschnitt von der jüngeren Hälfte der Dauer der Kultur mit Stichbandkeramik bis in den Abschluss des Neolithikums datieren.

#### FUND EINES AXTBEILES AUS KRALICE NAD OSLAVOU /Bez. Třebíč/

Pavel Košťuřík, FF UJEP Brno  
/Abb. 18:2/

Im Herbst des Jahres 1983 fanden Schüler der Elementarschule in Březník, M. Chytka und J. Pavlíček in der Flur "v Dolínkách" oder "u Tomanových", in der Nähe der Strasse Brno-Třebíč, ein grosses Axtbeil, das im Nacken durchbogen ist. Ausmasse: L - 20 cm, Br. - 5,6 cm.

Die Fundstelle ist ungefähr 200 m von Chvojnice, des Hauptzuflusses des Flusses Oslava in diesem Raume, entfernt. Längs der Chvojnice schritten offensichtlich Menschen schon in der Prähistorie in unsiedelte Räume vor, wie davon Funde auch von anderen Stellen im Oslava-Gebiet zeugen. Der Fund des Axtbeiles stellt den ältesten Fund vom Kataster der Gemeinde Kralice nad Oslavou vor.

Nach Analogien kann man das Axtbeil in die Neige des mittleren, aber wahrscheinlicher bis in das jüngste Neolithikum datieren.

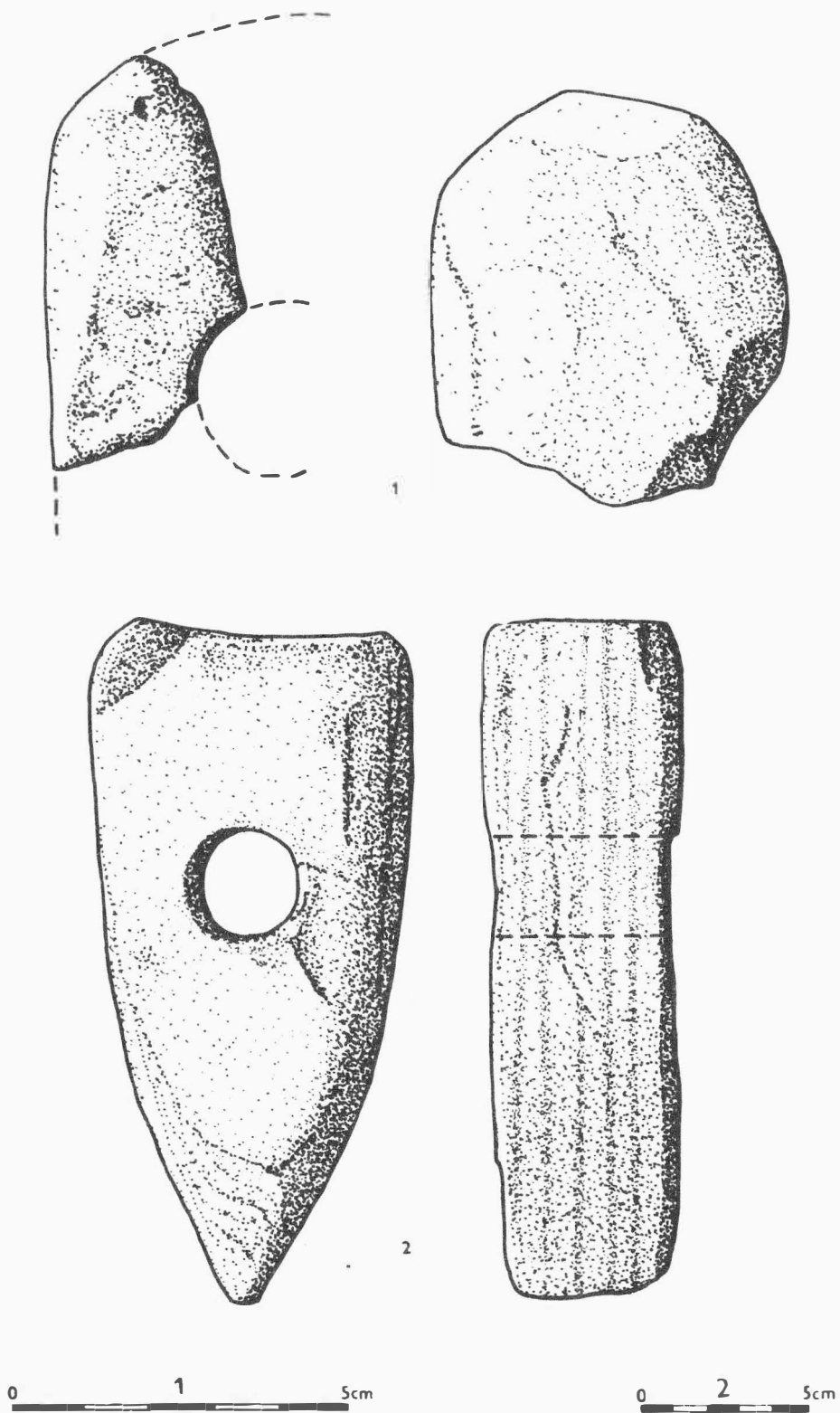

Obr. 18  
 1 Březník /okr. Třebíč/. Zlomek kamenné motyky. - Bruchstück einer steinernen Hacke; 2 Kralice nad Oslavou /okr. Třebíč/. Kamenný sekeromlat. - Steinernes Axtteil. Kresba - Zeichnung: P. Šindelář.



P ŘEHLED V Ý Z K U M Ů 1983

|                      |  |
|----------------------|--|
| Vydává:              | Archeologický ústav ČSAV v Brně, sady Osvobození 17/19   |
| Odpovědný redaktor:  | akademik Josef P o u l í k   |
| Redaktoři:           | Dr. A. Medunová, Dr. J. Meduna, Dr. J. Řihovský  |
| Překlady:            | Dr. R. Tichý, E. Tichá   |
| Kresby:              | A. Krechlerová /pokud není na tabulce uveden jiný autor/   |
| Na titulním listě:   | stříbrné nákončí opasku z kostrového hrobu z období stěhování<br>národů v Boroticích /okr. Znojmo/ |
| Tisk:                | Moravské tiskařské závody, n.p. Olomouc, závod Gottwaldov,<br>provoz 34 - Kyjov                    |
| Evidenční číslo:     | ÚVTEL - 73332  |
| Vydáno jako rukopis: | 400 kusů - neprodejně  |