

· ARCHEOLOGICKÝ ÚSTAV ČESKOSLOVENSKÉ AKADEMIE VĚD
V BRNĚ

PŘEHLED VÝZKUMŮ 1981

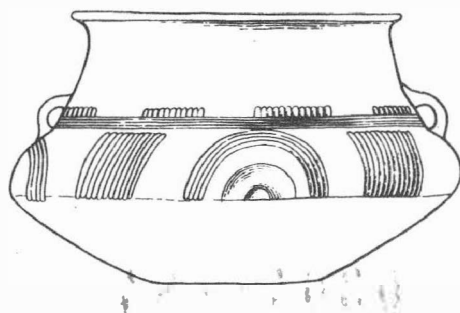

BRNO 1983

ENEOLITICKÝ SEKEROMLAT Z BRNA-LÍŠNĚ

/okr. Brno-město/

Lubomír Šebela, AÚ ČSAV Brno, Antonín Přichystal, ÚÚG-pobočka Brno

Při třídění štípané industrie, pocházející z povrchových sběrů v trati "Čtvrť", našel J. Svoboda fragment sekeromlatu. Jedná se o úlomek z břítové části. Ostří má symetrické, příčný průřez je šestiúhelníkový.

Základní petrografické určení makrovzorku bylo provedeno pod stereoskopickým mikroskopem. Jde o porfyrickou magmatickou horninu se všesměrnou texturou, vyrostlicemi živců a pravděpodobně amfibolů a se strukturou základní hmoty, blížící se ofitické. Ojedinele se objevuje biotit. Jedná se o dioritový porfyrit, který pochází z brněnského masivu /tato surovina byla používána k výrobě broušených artefaktů již v období kultury s moravskou malovanou keramikou - např. Brno-Bystrc, Brno-Žebětín/.

Uvedený fragment sekeromlatu můžeme podle tvaru ostří a příčného průřezu zařadit do skupiny sekeromlatů plochého tvaru, které se vyskytují ve starším stupni kultury nálevkovitých pohárů¹.

Poznámka:

1 M. Buchvaldek, K eneolitickým sekeromlatům v Čechách, *Musaica IV*, 1964, 7-8, tab. II; Pleiner a kol., *Pravěké dějiny Čech*, Praha 1978, 242, obr. 57:1.

Äneolithisches Beil aus Brno-Lišeň /Bez. Brno-město/. Beim Sortieren der Spaltindustrie, die von Lesefunden stammt, fand J. Svoboda das Fragment eines Beiles. Es handelt sich um das Bruchstück vom Schneideteil, das aus Dioritporphyrit hergestellt ist. Das Fragment des Beiles können wir nach dem Querschnitt, der sechswinkelig ist, in die Flachbeilgruppe einreihen. Diese Beile kommen in der älteren Stufe der Trichterbecherkultur vor.

NÁLEZY ÚNĚTICKÉ KERAMIKY V KRUMVÍŘI

/okr. Břeclav/

Doubravka Ševčíková, ÚJEP Brno

Při kopání hrobu pana Petra Hanáka na novém hřbitově v Krumvíři v únoru 1981 narazil hrobář, aniž si toho povšiml, na keramiku únětické kultury. Objevil ji v hlíně až při zahazování hrobu. Byl to částečně poškozený únětický hrnek se zachovaným uchem, vysoký 6,2 cm a spodní část nádoby o výšce 3,4 cm. O něco později vykopal v blízkém hrobě pana Leopolda Šebesty další hrnek, který opět poškodil. Zachoval se celý profil se dnem o celkové výšce 6,6 cm, ucho nebylo zachováno¹.

Poznámka:

1 Nálezy jsou uloženy v Regionálním muzeu v Mikulově.

Funde von Üněticer Keramik in Krumvíř /Bez. Břeclav/. Auf dem neuen Friedhof in Krumvíř wurde im Grabe von Herrn Hanák im Februar 1981 ein beschädigter Üněticer Topf und der Unterteil eines Gefäßes, im nahen Grab von Herrn Šebesta der Teil eines weiteren beschädigten Topfes gefunden. Die Funde sind im Regional-Museum in Mikulov deponiert.



PŘEHLED VÝZKUMŮ 1981

Vydává: Archeologický ústav ČSAV v Brně, sady Osvobození 19
Odpovědný redaktor: akademik Josef Pouлік
Redaktoři: Dr. A. Medunová, Dr. J. Meduna, Dr. J. Říhovský
Překlady: Dr. R. Tichý, E. Tichá
Kresby: A. Malinková
Na titulní straně: nádoba z pohřebiště kultury popelnicových polí v Bolelouci
Tisk: Moravské tiskařské závody, n.p. Olomouc, závod Gottwaldov, provoz 34 - Kyjov
Evidenční číslo: ÚVTEL - 73332
Vydáno jako rukopis: 450 kusů - neprodcjně