

· ARCHEOLOGICKÝ ÚSTAV ČESKOSLOVENSKÉ AKADEMIE VĚD
V BRNĚ

PŘEHLED VÝZKUMŮ 1981



BRNO 1983

- Kostra č. 2 - dítě, 9 let. Velmi dobře zachovaná kostra.
 Kostra č. 3 - dítě, 3 roky. Velmi dobře zachovaná kostra.
 Kostra č. 4 - dítě, 5 let. Mírně poškozená kostra.
 Kostra č. 5 - muž, 40-50 let. Mírně poškozená kostra.
 Kostra č. 6 - dítě, 8 let. Velmi dobře zachovaná kostra.
 Kostra č. 7 - dítě, 7 let. Mírně poškozená kostra.
 Kostra č. 8 - dítě, 6 let. Zlomky lebky i postkranidiálního skeletu.

Demografická skladba těchto nálezů sama přímo navozuje myšlenku, že tu máme co činit s příslušníky jedné rodiny, tedy s rodiči a jejich šesti dětmi ve věku od tří do devíti let. Poměrně velmi dobrá zachovalost koster pak naznačuje, že při podrobné analýze bude možné vytěžit z tohoto malého souboru zajímavé poznatky. Ty si však zaslouží větší pozornosti, více času, a proto i samostatnou publikaci.

Skelette aus einer Grube des Věteřov-Types in Velké Pavlovice /Bez. Břec-lav/. Bei der Grabung von S. Stuchlík im Jahre 1981 fand man in einer Věteřov-Grube Überreste von 8 Personen, eines Mannes, einer Frau und von sechs Kindern im Alter von drei bis neun Jahren. Es ist sehr wahrscheinlich, dass dies Angehörige einer Familie sind. Dem Fund wird noch eine eingehende Analyse und eine selbständige Publikation gewidmet werden.

ŠESTÁ SEZÓNA VÝZKUMU V BOROTICÍCH

/okr. Znojmo/

Stanislav Stuchlík, AÚ ČSAV Brno

/Tab. 10:1/

V červenci a počátkem srpna 1981 pokračoval systematický výzkum mohylníku středodunajské mohylové kultury v Boroticích již šestou sezónou. Pro výzkum byla v tomto roce vybrána výrazná a velmi dobře zachovaná mohyla č. 11, která se nachází ve východní části mohylníku a její průměr při výšce 115 cm činí přibližně 15 až 16 m. Při výzkumu byl objeven jeden kostrový hrob v natažené poloze orientovaný Z - V z období stěhování národů. Z dalšího kostrového hrobu ze střední doby bronzové zůstala zachována pouze lebka. Z násypu mohyly byl získán nepočtený keramický materiál. V povrchové vrstvě mohyly bylo objeveno i několik středověkých střepů. Vedle výzkumu mohyly č. 11 se pokračovalo ještě v navršování mohyl zkoumaných v minulých letech¹.

Poznámka:

1 S. Stuchlík, Výzkum mohylníku středodunajské mohylové kultury v Boroticích /okr. Znojmo/, PV 1976, Brno 1978, 33-34; týž, Pokračování výzkumu mohylníku středodunajské mohylové kultury v Boroticích /okr. Znojmo/, PV 1977, Brno 1980, 38-39; týž, Třetí sezóna výzkumu mohylníku středodunajské mohylové kultury v Boroticích /okr. Znojmo/, PV 1978, Brno 1980, 19; týž, Čtvrtá sezóna na výzkumu v Boroticích /okr. Znojmo/, PV 1979, Brno 1981, 22-23, Obr. 10; týž, Pátá sezóna na výzkumu v Boroticích /okr. Znojmo/, PV 1980, 11.

Sechste Grabungssaison in Borotice /Bez. Znojmo/. Im Jahre 1981 setzte die archäologische Grabung des Hügelgräberfeldes der donauländischen Hügelgräberkultur in Borotice bereits mit der sechsten Saison fort. Für die Grabung wurde das markante Hügelgrab Nr. 11 gewählt, das sich im östlichen Teil des Hügelgräberfeldes befindet. In dem Hügelgrab im Durchmesser von 15 bis 16 m und einer Höhe von 115 cm entdeckte man ein Körpergrab in Strecklage aus der Völkerwanderungszeit, in einem weiteren Grab aus der mittleren Bronzezeit blieb nur der Schädel erhalten.

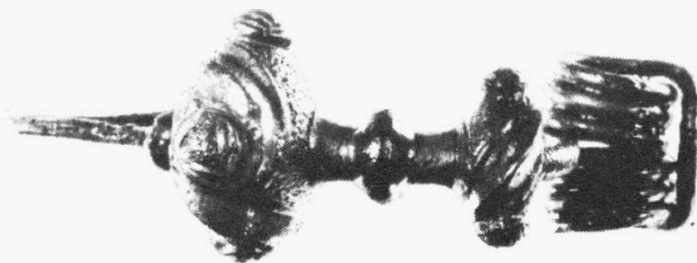
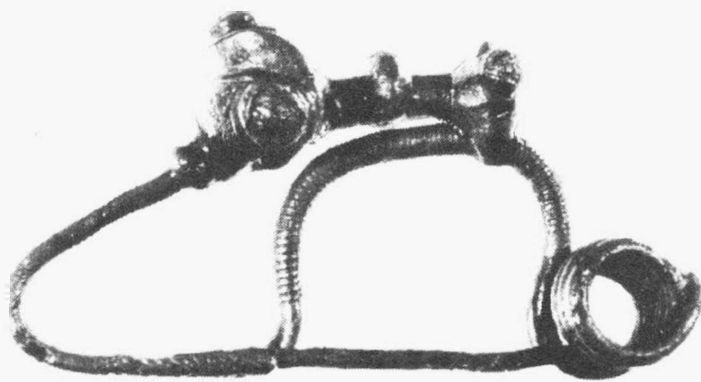
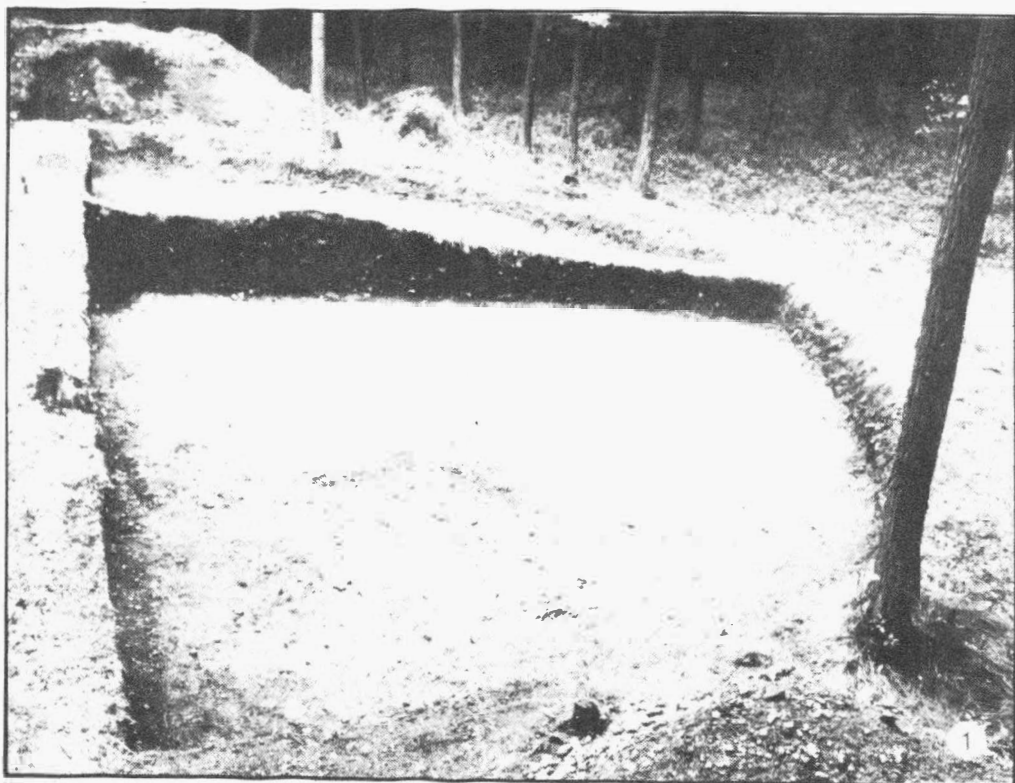

Tab. 10

1 Borotice /okr. Znojmo/, Severní polovina mohyly po výzkumu. - Nördliche Hälfte des Grabhügels nach der Grabung; 2 Ždánice /okr. Hodonín/, Bronzová spona laténské kultury. - Latenezeitliche Bronzefibel.



PŘEHLED VÝZKUMŮ 1981

Vydává: Archeologický ústav ČSAV v Brně, sady Osvobození 19
Odpovědný redaktor: akademik Josef Pouлік
Redaktoři: Dr. A. Medunová, Dr. J. Meduna, Dr. J. Říhovský
Překlady: Dr. R. Tichý, E. Tichá
Kresby: A. Malinková
Na titulní straně: nádoba z pohřebiště kultury popelnicových polí v Bolelouci
Tisk: Moravské tiskařské závody, n.p. Olomouc, závod Gottwaldov, provoz 34 - Kyjov
Evidenční číslo: ÚVTEL - 73332
Vydáno jako rukopis: 450 kusů - neprodcjně