

· ARCHEOLOGICKÝ ÚSTAV ČESKOSLOVENSKÉ AKADEMIE VĚD  
V BRNĚ

# PŘEHLED VÝZKUMŮ 1981

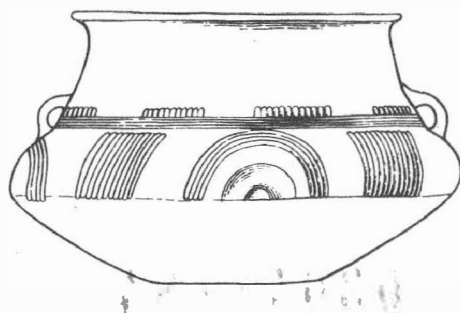

BRNO 1983

zlomky keramiky z 15. - 16. stol. Severní poskytlá dosti cvětralý materiál, který lze předběžně datovat do období lidu popelnicových polí.

Druhá skvrna se nachází západně /výše po svahu/ od první a je 60 - 80 m dlouhá a 30 m široká. Pocházejí z ní pouze zlomky rané novověké keramiky.

Třetí, nejmenší skvrna - 40 x 15 m - se rozkládá 100 m jižně od první. Nenalezli jsme na ní žádné do - klady hmotné kultury.

Neue Lokalität im südlichen Teile des Katasters von Uherský Brod /Bez. Uherské Hradiště/. Auf dem östlichen Hange der Kote Černá Hora /363/ hoben sich nach einer Tiefackering drei farbige Flecke ab. Bei der Terrainuntersuchung stellte man auf diesen eine Bestiedlung der Urnenfelderkultur und aus dem 15. und 16. Jahrhundert fest.

## POVRCHOVÉ SBĚRY NA HRADIŠTI STARÉ ZÁMKY V BRNĚ-LÍŠNI V ROCE 1981

/okr. Brno-město/

Aleš Romanovský, Pedagogická fakulta UJEP Brno

/Obr. 40/

V roce 1981 jsem pokračoval ve sběrech na lokalitě Staré Zámky v Brně-Lišni<sup>1</sup>. I v tomto roce jsem sebral po jarní a podzimní orbě na sídelní ploše hradiska větší množství střepů, přeslenů, zlomků tkal - covských závaží, štípané i hlazené kamenné nástroje a dvě plastiky z pálené hlíny. Větší část střepového materiálu patří velmi silnému slovanskému osídlení Starých Zámek, menší část pak pozdní době římské, pozdní době bronzové a eneolitu. K nejzajímavějším nálezům patří nesporně plastika zvířátka neurčitého druhu, kterou je možno podle některých analogií zařadit do doby osídlení lidem kultury s kanelovanou kera - mikou. Dalším významným nálezem je fragment plastiky býčí hlavy /část nádoby?/, velmi realisticky pro - vedené, orbou poněkud poškozený. I tuto plastiku je možno zařadit do eneolitu. Za zvláštní zmínku stojí také zlomek dna eneolitické misky s antropomorfní nebo zoomorfní /?/ výzdobou. Symbolický ornament je proveden technikou brázděného vpichu a upomíná na podobné motivy, objevující se na neolitické keramice kultury vypíchané. Obě plastiky spolu s malou eneolitickou nádobkou /hračka?/ byly nalezeny v dosud ne - prozkoumané jihovýchodní části areálu hradiska. Nápadná byla opět větší koncentrace nálezů přeslenů ve východní části pole.

Poznámka:

1 Výsledky předchozích sběrů viz Přehled výzkumů 1980, Brno 1982, 62.

Lesefunde auf dem Burgwall Staré Zámky in Brno-Lišeň /Bez. Brno-město/. Auf dem Burgwall Staré Zámky in Brno-Lišeň führte der Verfasser auch im Jahre 1981 nach der Ackerung Terrainbegehungen durch und gewann weitere Funde aus dem Aneolithikum, aus der späten Bronzezeit, aus der römischen Kaiserzeit und aus der Burgwallzeit /Abb. 40/.

## LESEFUNDE AUF DER LOKALITÄT "PADĚLKY" IN KŘIŽANOVICE

/Bez. Vyškov/

Robert Snášil, Slovákcké muzeum Uherské Hradiště

Nördlich und östlich der Kirche in Křižanovice und in ihrer nächsten Umgebung, sammelten Mitglieder des Slovákcké Museum auf der bekannten Lokalität "Padělky", keramisches Scherbenmaterial aus der Vor -

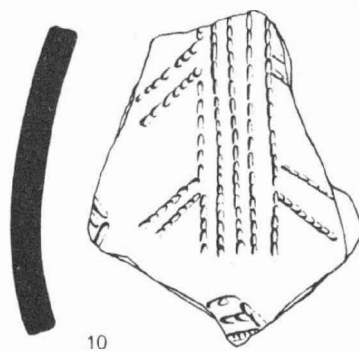
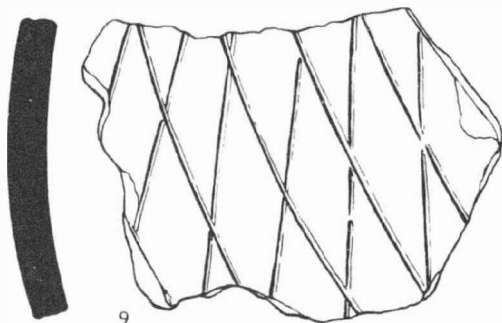
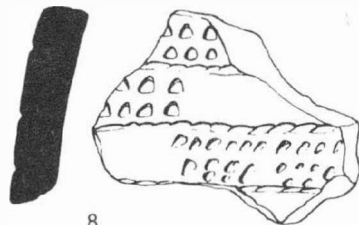
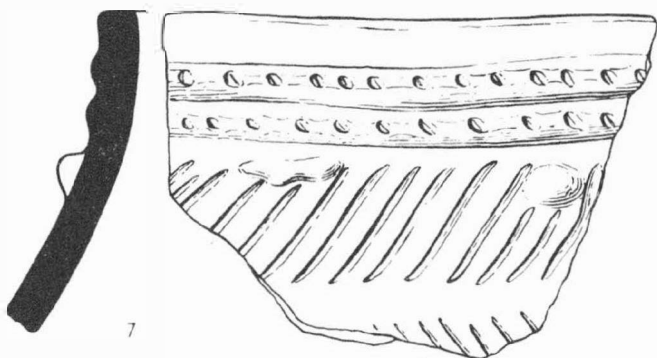
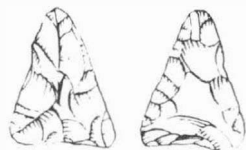
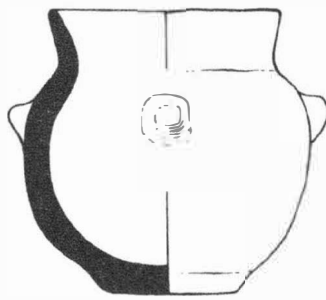
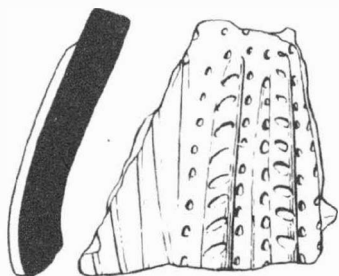
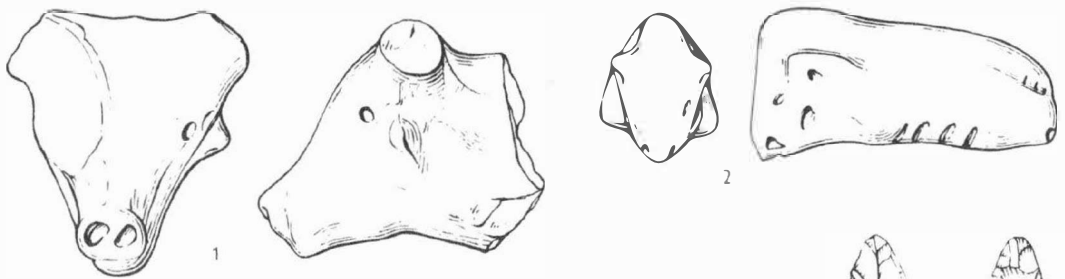



## PŘEHLED VÝZKUMŮ 1981

Vydává: Archeologický ústav ČSAV v Brně, sady Osvobození 19  
Odpovědný redaktor: akademik Josef Pouлік  
Redaktoři: Dr. A. Medunová, Dr. J. Meduna, Dr. J. Říhovský  
Překlady: Dr. R. Tichý, E. Tichá  
Kresby: A. Malinková  
Na titulní straně: nádoba z pohřebiště kultury popelnicových polí v Bolelouci  
Tisk: Moravské tiskařské závody, n.p. Olomouc, závod Gottwaldov, provoz 34 - Kyjov  
Evidenční číslo: ÚVTEL - 73332  
Vydáno jako rukopis: 450 kusů - neprodcjně