

· ARCHEOLOGICKÝ ÚSTAV ČESKOSLOVENSKÉ AKADEMIE VĚD
V BRNĚ

PŘEHLED VÝZKUMŮ 1981

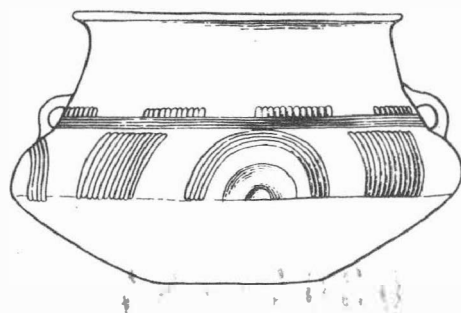

BRNO 1983

NÁLEZ BRONZOVÉHO NÁRAMKU V TÝNĚ NAD BEČVOU

/okr. Přerov/

Jiří Pavelčík, AŮ ČSAV Brno

Vedoucí oddělení památkové péče při OVM J. A. Komenského v Přerově dr. M. Kleckerová nalezla na zahrádce svého domku v Lipníku - Týně n/Bečvou čp. 275 masivní bronzový náramek. Ozdoba byla vyrobena z "bílého bronzu" a má tvar rozevřeného kruhu s hrotitým ukončením. Tělo je šesti trojicemi / u konců/ nebo čtveřicemi rýžek rozděleno na pět polí, z nichž tři vnitřní jsou vyplněny jemně rytými klikatkami. Náramek můžeme datovat do období lidu popelnicových polí.

Lokalita, která se nachází v jihozápadní části obce, v místě křižovatky cest směrem Lipník nad Bečvou - Lhota - střed osady, se rozkládá na první levobřežní terase Bečvy. Vzhledem k tomu, že zahrada domu čp. 275 je z převážné části zatravněna a další nálezy zde nebyly účinné, nelze rozhodnout, zda náramek představuje ojedinělý nález, nebo zda pochází z většího nálezového celku. Vyloučit nemůžeme ani náhodné přemístění z jiné části obce, zejména v rámci, že v prostoru hradu Helfštýna, který se nachází cca 1000 m východním směrem /vzdušnou čarou/ od lokality, se rozkládá mohutné hradiště lidu popelnicových polí.

Fund eines bronzenen Armreifens in Týn nad Bečvou /Bez. Přerov/. Dr. M. Kleckerová, Leiterin der Abteilung für Denkmalpflege des J. A. Komenský Bezirksmuseums in Přerov, fand im Garten ihres Hauses in Týn nad Bečvou Nr. 275 einen bronzenen Armreifen. Wir können ihn in den Zeitabschnitt der Urnenfelderkultur datieren.

BRONZOVÝ DEPOT Z POZDNÍ DOBY BRONZOVÉ ZE ŽÁROVIC

/okr. Prostějov/

Alena Prudká, Muzeum Prostějovska Prostějov

V červnu 1981 získalo prostějovské muzeum od zaměstnanců lesního závodu depot z katastru Žárovice, obsahující sekerku s tulejkou a ouškem, zdobenou třemi svislými plastickými žebry, sekerku s tulejkou a ouškem, zdobenou jedním svislým žebrem, sekerku s tulejkou a ouškem, zdobenou dvěma horizontálními plastickými žebry, žebry ve tvaru přesýpacích hodin a žebérkem tvaru písmene U, kladívko s tulejkou a ouškem, zdobené plastickými žebry, čtyři fragmenty srpů se dvěma paralelními žebry, jeden fragment srpů s krátkým příčným vnitřním žebrem, čtyři tyčinkovité náramky s průřezem tvaru písmene D a vnější stranou zdobenou jemným rytým dekorem a několik drobných zlomků srpů a náramků.

Depot byl uložen v nádobě, z níž se zachovalo jen dno, spodek stěny a na zlomcích spodku vřutí je patrné souvislé vertikální žlábkování. Depot byl uložen mělce pod povrchem lesní cesty a proto nádoba i její obsah byly poškozeny. Depot se řadí do skupiny starších slezských depotů na počátek stupně HB, eventuálně už na přelom stupňů HA₂/HB₁.

Bronzedeapot aus der späten Bronzezeit in Žárovice /Bez. Prostějov/. Im Kataster der Gemeinde Žárovice fanden die Angestellten des Forstamtes ein Depot, das drei Axte mit Tülle und Ose, einen Hammer mit Tülle und Ose, fünf Sichelfragmente und vier Stäbchen - armringe enthielt. Das Depot wurde in einem Gefäß beigelegt, von dem nur der Boden und der untere Wandteil erhalten blieb.



PŘEHLED VÝZKUMŮ 1981

Vydává: Archeologický ústav ČSAV v Brně, sady Osvobození 19
Odpovědný redaktor: akademik Josef Pouлік
Redaktoři: Dr. A. Medunová, Dr. J. Meduna, Dr. J. Říhovský
Překlady: Dr. R. Tichý, E. Tichá
Kresby: A. Malinková
Na titulní straně: nádoba z pohřebiště kultury popelnicových polí v Bolelouci
Tisk: Moravské tiskařské závody, n.p. Olomouc, závod Gottwaldov, provoz 34 - Kyjov
Evidenční číslo: ÚVTEL - 73332
Vydáno jako rukopis: 450 kusů - neprodcjně