

· ARCHEOLOGICKÝ ÚSTAV ČESKOSLOVENSKÉ AKADEMIE VĚD
V BRNĚ

PŘEHLED VÝZKUMŮ 1981

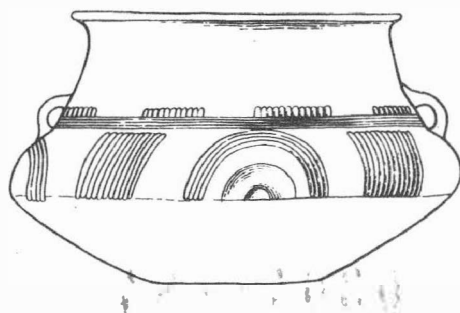

BRNO 1983

5 J. Muk - P. Zahradník, Znojmo, Stavebně historický průzkum kaple sv. Václava, Praha 1981, 32.

6 J. Muk - P. Zahradník, op. cit., 23.

Archäologische Funde in Süd- und Westmähren. / Bez. Třebíč, Znojmo/.

In diesem Beitrag bringt der Autor eine Übersicht von einigen neuen archäologischen Lokalitäten, die bei Terrainuntersuchungen in den Bezirken Břeclav, Třebíč und Znojmo festgestellt wurden. Ein bedeuten - der Teil von den angeführten Lokalitäten wurde durch Bodenarbeiten gestört.

Im Verzeichnis sind besonders Belege von neu entdeckten neolithischen Siedlungen /Dukovany, Jevišo - vice, Lančov, Olbramovice, Příklad, Sedlec, Skryje und Vevčice/ und äneolithischen Siedlungen in Süd- und Südwestmähren /Lechovice, Příklad/ erfasst. Ferner wurden Lokalitäten aus der Bronzezeit /Koni - ce, Miroslav, Podmolí, Sedlec, Znojmo/ und aus der älteren Eisenzeit /Miroslav, Únanov/ festgestellt. Auch die Zahl an Funden protohistorischen Alters konnte erweitert werden /Podmolí, Sedlec/. Die Höhen - siedlung bei Podmolí, die durch eine mehrfache Fortifikation befestigt war, spielte gewiss eine wichtige Rol - le in der Prähistorie und Protohistorie /Latén/ Südwestmährens.

Ausser jungburgwallzeitlichen Funden ist es wichtig, die Frage der Funktion des Baues mit zylinder - förmigem Gemäuer, vermutlich spätromanischen Alters, bei der Kirche des Hl. Nikolaus in Znojmo zu klä - ren.

NÁLEZ KOSTÍ DILUVIÁLNÍ ZVÍŘENY A KERAMIKY LIDU POPELNICOVÝCH POLÍ V LIPNÍKU NAD BEČVOU

/okr. Přerov/

Jiří Pavelčík, AÚ ČSAV Brno

Jindřich Tomáš z Lipníku nad Bečvou zjistil, že v měsíci květnu 1981 byly při hloubení základů pro ro - dinné domky v ulici "Na Zelince" narušeny pravěké objekty. Průzkum místa nálezu ukázal, že lokalita se nachází v jihozápadní části města na druhé pravobřežní terase Bečvy.

V době prohlídky naleziště byly již výkopové práce ukončeny a základy zabetonovány. Na zachovaných profilech se nám podařilo zjistit, že pod 30 - 40 cm černohnědé ornice se nachází spraš, jejíž báze je zvlně - na. Díky tomu místy vystupovaly jíly, které překrývala. Ve spraši ve hloubce 180 cm byla nalezena kostra mrtvého savce, údajně se dvěma rohy. Podle žeber a velikosti obratlů, které se nám podařilo zachránit, se jedná zřejmě o nosorožce. Spolu s kostmi byl nalezen bíle patinovaný artefakt, který je dnes nezvěstný. Na haldách vyhozené hlíny jsme našli několik zlomků keramiky, které s velkou pravděpodobností můžeme da - tovat do období lidu popelnicových polí /lužický stupeň ?/.

Knochenfund diluvialer Fauna und von Keramik der Träger der Urnenfelder - kultur in Lipník nad Bečvou / Bez. Přerov/. Im südwestlichen Stadtteil in der Gasse "Na Ze - lince" wurde beim Grundmaueraushub eines Familienhauses das Skelett eines Nashornes /?/ zerstört, bei dem ein weiss patinierter Artefakt lag. Auf den Haufen ausgegrabenen Erdreiches fand man Scherben aus Gefässen der Urnenfelderkultur.

NOVÁ LOKALITA V JIŽNÍ ČÁSTI KATASTRU UHERSKÉHO BRODU

/okr. Uherské Hradiště/

Jiří Pavelčík, AÚ ČSAV Brno

Dne 17. května 1981 se uskutečnil terénní průzkum tří barevných /černých/ skvrn, které se po hluboké orbě vyrýsovaly na východním svahu kóty "Černá Hora" /363/. Lokalita se nachází 200 až 250 m od údolní nivy říčky Korečnice a jižně od bezejmenného potůčku, který svádí vody z východního sektoru kóty.

Níže položená barevná skvrna je 150 až 200 m dlouhá a 60 m široká. Na jižní části její plochy jsem našel



PŘEHLED VÝZKUMŮ 1981

Vydává: Archeologický ústav ČSAV v Brně, sady Osvobození 19
Odpovědný redaktor: akademik Josef Pouлік
Redaktoři: Dr. A. Medunová, Dr. J. Meduna, Dr. J. Říhovský
Překlady: Dr. R. Tichý, E. Tichá
Kresby: A. Malinková
Na titulní straně: nádoba z pohřebiště kultury popelnicových polí v Bolelouci
Tisk: Moravské tiskařské závody, n.p. Olomouc, závod Gottwaldov, provoz 34 - Kyjov
Evidenční číslo: ÚVTEL - 73332
Vydáno jako rukopis: 450 kusů - neprodcjně