

· ARCHEOLOGICKÝ ÚSTAV ČESKOSLOVENSKÉ AKADEMIE VĚD
V BRNĚ

PŘEHLED VÝZKUMŮ 1981

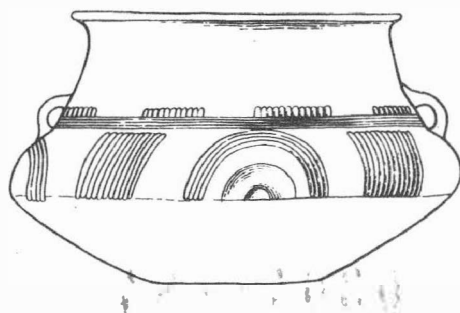

BRNO 1983

MITTELALTERLICHE FUNDE AUS KARVINNÁ

/Bez. Karviná/

Pavel Kouřil, AÚ ČSAV Brno

Bei Ausgrabungsarbeiten in Karviná - Staré Město in der Hrněřířská-Gasse, in der Nähe des Dům peněž - nictví, führte Prof. Č. Valošek mit dem Archäologischen Zirkel der Grundschule eine Rettungsuntersu - chung und Lesefunde durch. Ausser Keramik aus dem 14. - 15. Jahrhundert hat man, besonders in einer gezimmerten Abfallgrube, Reste von Holz- und Ledergegenständen, Knochen, Kerne usw. gefunden.

LESEFUNDE BEI ÚVALNO

/Bez. Bruntál/

Pavel Kouřil, AÚ ČSAV Brno

Im März 1981 wurden bei einer Terrainrekognoszierung auf den Feldern südöstlich vom Dorfe Úval - no Lesefunde vorgenommen. Man hat geringes prähistorisches /bestimmt von Dr. J. Pavelčík, CSc./, burgwallzeitliches /9. Jahrhundert?/ und mittelalterliches /14. - 15. Jahrhundert/ Material gewonnen.

MITTELALTERLICHE UND NEUZEITIGE FUNDE IN HRADEC NAD MORAVICÍ

/Bez. Opava/

Pavel Kouřil, AÚ ČSAV Brno

Auf dem Platze der ČSLA /bei dem Schlosse/ wurde zwischen dem Wohnhaus Nr. 11 /in einer Entfer - nung von 60 - 80 cm von seiner Wand/ und dem Strassenrande ein Graben für die Legung eines Elektroka - bels ausgehoben. Der Erdaushub war in der Aufschüttung in eine maximale Tiefe von ca. 1 m geführt wor - den, und zwar in Richtung zum dritten Wallgraben, der sich auf der rechten Seite der Pfarrkirche des Hl. Peter und Paul befindet. An zwei Stellen war eine Kummulation von keramischen Funden in einer schwär - zeren humosen Erde sichtbar, die man rahmenhaft in das 14. - 16. Jahrhundert datieren kann. Ausser - dem enthielt die Aufschüttung auch Material aus den nachfolgenden Jahrhunderten.

STŘEDOVĚKÉ NÁLEZY V UNIČOVĚ

/okr. Olomouc/

Vít Dohnal, Krajské vlastivědné muzeum Olomouc

/Obr. 30/

Počátkem července 1981 ohlásil dr. Soušek z Uničova, že se při stavbě školní jídelny pro Střední prů - myslovou školu přišlo na keramické nálezy. Při prohlídce staveniště, které se nachází jižně od náměstí s farním kostelem, jsem mohl už jenom konstatovat, že velká stavební jáma už je delší dobu hotova. Hojný stře - pový materiál byl podle sdělení vyvezen s vytěženou zeminou na skládku za městem. Z nálezů se zachoval pou - ze neúplný džbán s ornamentem malovaným červenavou barvou /obr. 30, zach. v. 153 mm/ a některé střepy, které mi odevzdal stavební mistr N. Němec. V terénu bylo možno ještě na půdním profilu v JV stěně jámy roz - poznat v hloubce asi 1 m pod nynější úrovní 20-30 cm silnou vrstvu odlišné zeminy s množstvím střepů a s

úlomky neglazovaných i zeleně polévaných kachlů, datovatelných do 16. - 17. století. Stratigrafická situace působila dojmem, jakoby byla v těchto místech provedena určitá terénní úprava, při níž se na starší povrch dostala zmlíněná vrstva se střepy, na které pak terén v pozdějších dobách dál narůstal. Mezi zachovanými nálezy jsou i střepy z keramiky 13. - 14. století, o jejichž bližší provenienci však nebylo možno nic přesnějšího zjistit.

K uvedenému pozorování je třeba podotknout, že staveniště leží jen několik desítek metrů od zbytku staré městské hradby, která se táhne na samém okraji školní parcely, a že tedy lokalita se nachází v areálu středověkého města.

Mittelalterliche Funde in Uničov / Bez. Olomouc/. Beim Baue einer Schulküche südlich vom Platz mit der Pfarrkirche wurden Siedlungsschichten mit Keramik erfasst, aus denen einige Keramikscherben aus dem 13. - 14. Jahrhundert geborgen werden konnten. Die Fundsituation deutet an, dass im 16. - 17. Jahrhundert das Terrain um ungefähr 1 m erhöht wurde. Die Lokalität befindet sich im westlichen Teil der mittelalterlichen Stadt, nur einige Zehn Meter von den Überresten der alten Stadtmauer.

STŘEDOVĚKÉ NÁLEZY Z VÝCHODNÍHO BŘEHU ŘEKY MORAVY V OLOMOUCI

/okr. Olomouc/

Drahomíra Kaliszová, Krajské vlastivědné muzeum Olomouc

/Obr. 31:1/

Počátkem června 1981 předal B. Doležel do muzea zlomek pánve a stěnu džbánů. Šlo o nález z výkopu kanalizačního sběrače na nábřeží V. Nejedlého před domem č. 2. Z téhož místa pocházejí i další střepy odevzdané dělníky. Jsou mezi nimi zlomky ze 13. stol., většina je datovatelná do 14. a 15. stol., některé však náleží až do 17. stol. V listopadu 1981 předali dělníci Ingstavu Opava do sbírek KVMO jeden mladohradištní hrnek z druhé poloviny 10. až 11. stol. /obr. 31:1/ z výkopu téhož kanalizačního sběrače na nábř. V. Nejedlého před domem č. 6. Současně odevzdali stěnu džbánů s uchem, kterou našli již v březnu 1981 při výkopu vstupní šachty. Všechny nálezy pocházely podle dodatečného ohledání situace z vrstvy naplavenin řeky Moravy v hloubce 520 až 550 cm, tvořené říčním štěrkopískem se zbytky dřev. Hloubka odpovídá úrovni hladiny řeky Moravy, níže již začíná rostlý terén. Nad nálezovou vrstvou je červenohnědá jílovitá hlína.

Mittelalterliche Funde vom östlichen Ufer des Flusses Morava in Olomouc / Bez. Olomouc/. Im Juni 1981 wurden beim Aushub des Kanalisierungssammlers am V. Nejedlý Kai Keramikbruchstücke gefunden, vom 13. bis 17. Jahrhundert datiert. Im November wurde dort auch ein Topf aus der zweiten Hälfte des 10. bis 11. Jahrhunderts geborgen. Die Funde stammen aus Anschwemmungen des Flusses Morava aus einer Tiefe von 5 m.

STŘEDOVĚKÉ NÁLEZY Z KETKOVIC

/okr. Brno-venkov/

Pavel Košťuřík, UJEP Brno

/Obr. 31:2-8/

Po úpravách návsi v Ketkovicích byly již delší dobu na povrchu terénu patrné základy středověkých objektů. Při sondáži v jednom základu domu bylo nalezeno několik typických fragmentů středověké keramiky a kostěná píšťalka.

Na podzim roku 1981 začala rozsáhlá úprava terénu, neboť se v těchto místech začala stavět samoobsluha a nová komunikace. Při této činnosti došlo k porušení a v některých případech k úplnému zničení středověkých objektů.

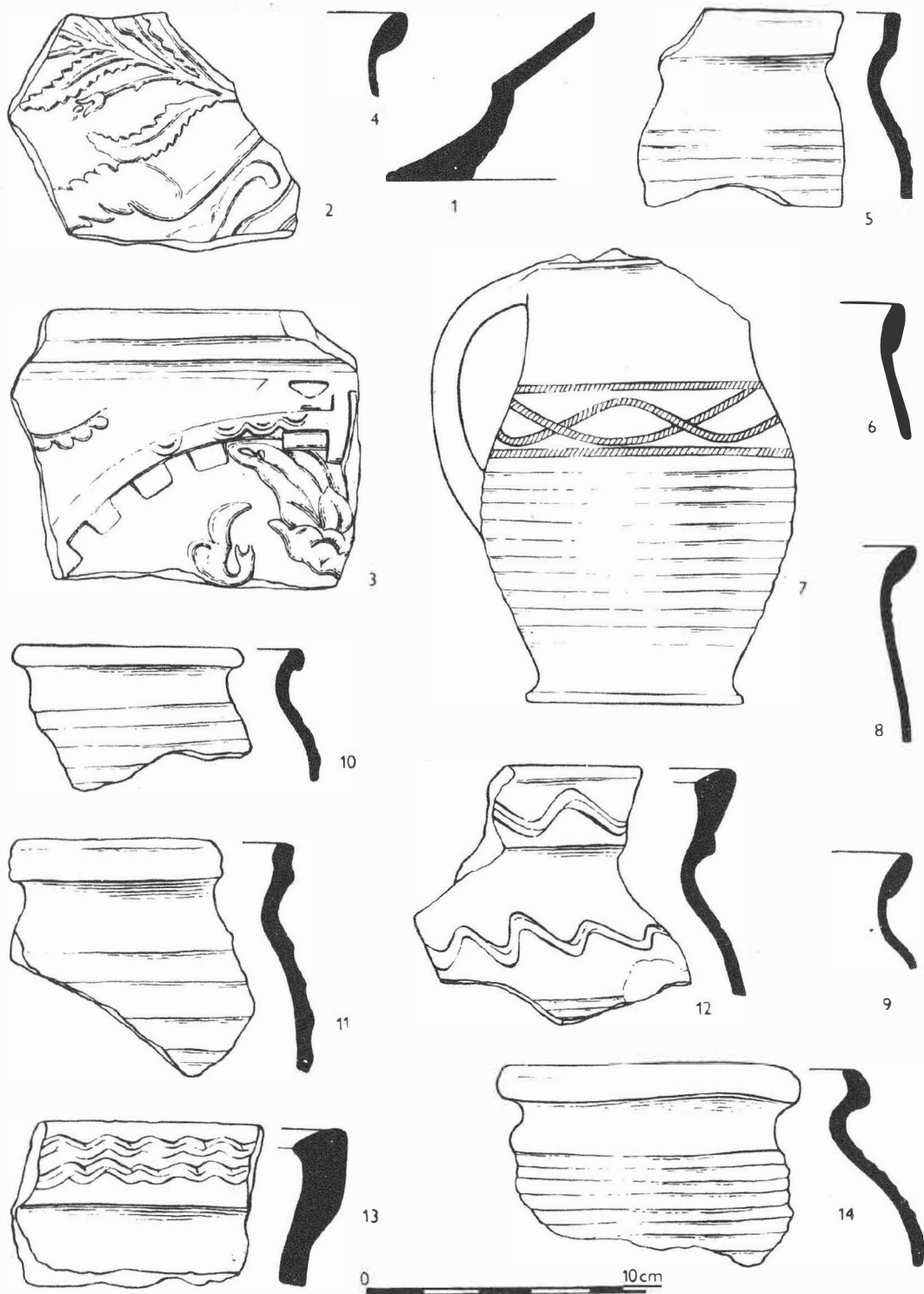

Obr. 30

Uničov /okr. Olomouc/. Nálezy ze staveniště školní jídelny. - Funde vom Bauplatz der Schulküche.



PŘEHLED VÝZKUMŮ 1981

Vydává: Archeologický ústav ČSAV v Brně, sady Osvobození 19
Odpovědný redaktor: akademik Josef Pouлік
Redaktoři: Dr. A. Medunová, Dr. J. Meduna, Dr. J. Říhovský
Překlady: Dr. R. Tichý, E. Tichá
Kresby: A. Malinková
Na titulní straně: nádoba z pohřebiště kultury popelnicových polí v Bolelouci
Tisk: Moravské tiskařské závody, n.p. Olomouc, závod Gottwaldov, provoz 34 - Kyjov
Evidenční číslo: ÚVTEL - 73332
Vydáno jako rukopis: 450 kusů - neprodcjně