

· ARCHEOLOGICKÝ ÚSTAV ČESKOSLOVENSKÉ AKADEMIE VĚD
V BRNĚ

PŘEHLED VÝZKUMŮ 1981

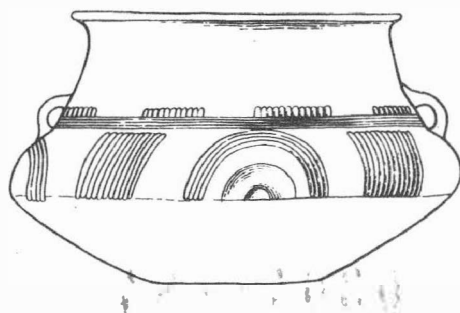

BRNO 1983

terial, vor allem aus der älteren Kaiserzeit, allerdings gelang es uns nicht zu beweisen, dass es sich um in den Ackerboden eingetiefte Siedlungsobjekte aus dem angeführten Zeitabschnitt handelt, wie wir ursprünglich voraussetzen.

Die Sondagegrabung auf der angeführten Lokalität brachte einen repräsentativen Fundkomplex, der von ihrer intensiven Besiedlung fast während der gesamten Prähistorie und besonders dann im protohistorischen Zeitabschnitt zeugt. Die Keramikkollektion belegt die Anwesenheit der Kultur mit mährischer bemalter Keramik, der Věteřover, Velaticer und Podoler, der Horákovter und der latènezeitlichen. Das zahlreichste Material stammt aus der römischen Kaiserzeit und grösstenteils kann man es rahmenhaft in das 2. Jahrhundert u.Z. datieren.

Aufgrund der gewonnenen Erkenntnisse über die Terrainsituation - bis 180 cm mächtige Schichten im Hangenden, Eintiefung möglicher Objekte, besonders aus jüngeren Zeitabschnitten /Latène, Kaiserzeit/, bloss in den Schichten im Hangenden - erscheint eine weitere Grabung der Lokalität als perspektivlos und unrentabel.

RETTUNGSGRABUNG IN DRYSICE

/Bez. Vyškov/

Miloš Čizmář, Martin Geisler, Ivo Rakevský, AÚ ČSAV Brno

/Abb. 34 - 35/

Im Jahre 1981 führten wir eine Rettungsgrabung auf der Trasse der sog. Hannakischen Autobahn süd - westlich der Gemeinde, entlang der rechten Seite der Strasse Vyškov - Drysice, in der Flur "Na čtvrtkách" durch. Auf der vom Humus befreiten Fläche wurden insgesamt 21 dünn verteilte Siedlungsobjekte untersucht, meist kleinere Gruben. Den Grossteil von ihnen kann man in die Úněticer Kultur einreihen, in einigen war auch ein ausdrucksloses Material gewonnen worden, das in den jungneolithischen Zeitabschnitt datierbar ist.

ZACHRAŇOVACÍ VÝZKUM NA KATASTRU OBCE PASOHLÁVKY

/okr. Břeclav/

Dagmar Jelínková, AÚ ČSAV Brno

/Obr. 36/

V letních měsících r. 1981 prováděli pracovníci AÚ ČSAV v Brně průzkum vyhloubených rýh pro kladení potrubí zavlažovacího systému na katastru obce Pasohlávky. Při této příležitosti byly zjištěny tři zcela nové archeologické lokality. První z nich /lokalita 7/ se nachází ve vzdálenosti cca 250 m severně od obce. Podařilo se zachránit dva objekty - zahloubenou jámu kultury mohylové a polozemnici s kúlovými jamkami /byla proříznuta rýhou ve směru SV - JZ/, kterou je možno datovat do pozdní doby římské. Z polozemnice bylo kromě úlomků keramiky, zvířecích kostí a mazanice získáno i množství hutnické strusky. Druhé naleziště /lokalita 8/ leží v trati Lopota asi 1250 m severně od obce. Zde byl prozkoumán hrob kultury únětické. Rozměry zachované části hrobové jámy nevylučují možnost, že kostra, silně porušená bagrem, původně ležela ve skrčené poloze. U dolních končetin byla nalezena velká hrncovitá nádoba, kterou je možno zařadit nejspíše do mladšího období únětické kultury. Zahloubený sídlištní objekt, který byl zachycen v blízkosti hrobu, obsahoval pouze zvířecí kosti. Na posledním ze tří nalezišť /lokalita 9/ na jihovýchodní straně silnice, spojující Pasohlávky se státní silnicí /cca 300 m od křižovatky/, byly narušeny rovněž dva sídlištní objekty. Kromě slovanské středohradištní keramiky obsahovaly zvířecí kosti a úlomky mazanice. V objektu č. 1 mezi keramickým materiálem vyniká spodní část misky, na jejímž zaobleném lomu je patrný zbytek drobné vlnovky. Z objektu č. 2 bylo získáno několik keramických zlomků, zdobených rytou víceřadou vlnic a několikanásobnými liniemi. Na jednom fragmentu z výdutě je pod vlnicovou linií pás široko kladených řad vpichů, provedených hřebenovým nástrojem. Na jiném zlomku je otvor po reparaci nádoby.

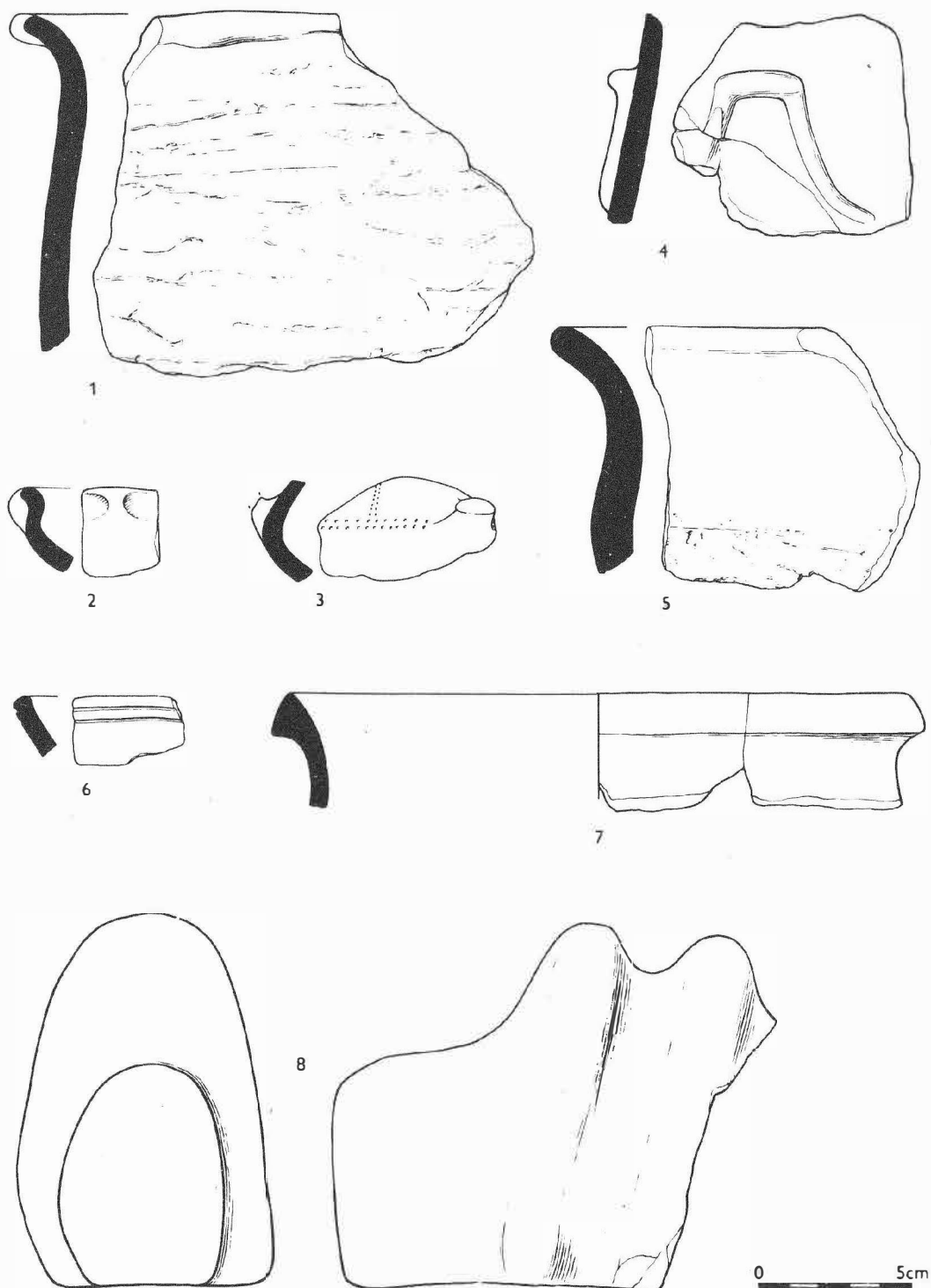

Obr. 34

Dryšice /okr. Vyškov/. Výběr materiálu ze sídliště únětické kultury. - Materialauswahl von der Siedlung der Úněticer Kultur.

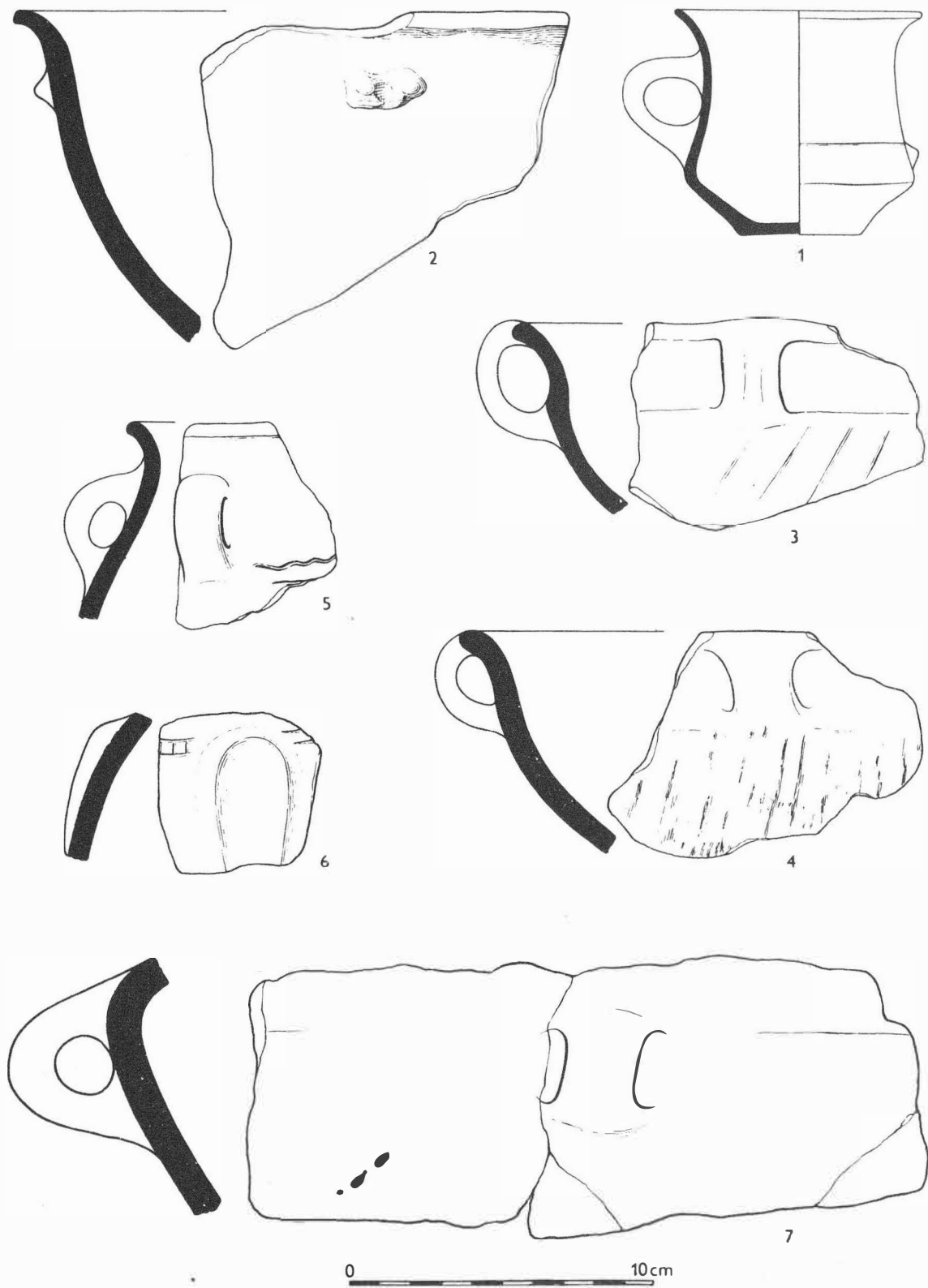

Obr. 35

Dryšice /okr. Vyškov/. Výběr materiálu ze sídliště únětické kultury. - Materialauswahl von der Siedlung der Üněticer Kultur.



PŘEHLED VÝZKUMŮ 1981

Vydává: Archeologický ústav ČSAV v Brně, sady Osvobození 19
Odpovědný redaktor: akademik Josef Pouлік
Redaktoři: Dr. A. Medunová, Dr. J. Meduna, Dr. J. Říhovský
Překlady: Dr. R. Tichý, E. Tichá
Kresby: A. Malinková
Na titulní straně: nádoba z pohřebiště kultury popelnicových polí v Bolelouci
Tisk: Moravské tiskařské závody, n.p. Olomouc, závod Gottwaldov, provoz 34 - Kyjov
Evidenční číslo: ÚVTEL - 73332
Vydáno jako rukopis: 450 kusů - neprodcjně