

ARCHEOLOGICKÝ ÚSTAV ČESKOSLOVENSKÉ AKADEMIE VĚD
V BRNĚ

PŘEHLED VÝZKUMŮ 1979

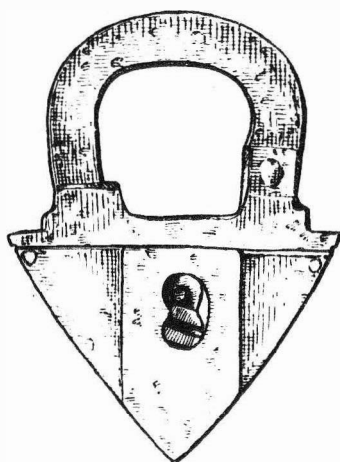

BRNO 1981

požáru města v době, kdy v letech 1795 - 1804 byla asanována celá severovýchodní část náměstí. Doba dokončení jednotlivých budov byla doložena datací nad vchody. Samotná jáma obsahovala rozsáhlý soubor semen pěstovaných i planých rostlin, stavební rum a ohořelá dřeva. Vše nasvědčuje tomu, že byla zasypana při bourání předchozí zástavby, tj. v letech 1790 - 1795. V dosud ne zcela zpracovaném botanickém materiálu⁵ zaujme unikátní nález semen rajských jablíček, dokládající v současnosti jejich nejstarší výskyt ve střední Evropě. Velké množství získaného materiálu bezpečně dokládá jejich intencionální pěstování.

Poznámky:

- 1 J. Klábště, - T. Velimský, Mostecká zemnice 13. století, Arch. Hist. 3, 1977, 121 - 130.
- 2 L. Hrdlička, Referát Liblice, 1979.
- 3 M. Drda, Archeologický výzkum čp. 279 v Táboře, AR XXX, 1978, 76 - 86.
- 4 P. Michna, Archeologický průzkum historického jádra města Olomouce, ul. Barvířské, Arch. Hist. 2, 1976, 271 - 282.
- 5 Za informaci děkuji RNDr. E. Opravilovi. Rozsáhlý dokladový materiál se dosud laboratorně zpracovává. Souborná zpráva bude publikována v PV 1980.

Mittelalterliche Funde aus Uherský Brod / Bez. Uherské Hradiště/. Beim Baue eines neuen Kulturhauses in Uherský Brod hat man die ursprüngliche Erdhütten-Stadtverbauung aus dem 13. Jahrhundert erfasst. Gleichzeitig gewährte er den ältesten Beleg vom intentionalen Anbau der Tomaten in Mitteleuropa aus dem letzten Jahrzehnt des 18. Jahrhunderts.

ZANIKLÉ STŘEDOVĚKÉ TVRZE VE VLACHOVICÍCH

/okr. Gottwaldov/

Jiří Pavelčík, AÚ ČSAV Brno

V rámci soupisu moravských hradů a tvrzí byly zaměřeny obě středověké fortifikace ve Vlachovicích. Prvá z nich leží v severozápadní části obce ca 200 m severně od místního kostela. Vybudována byla na prudkém svahu, od něhož je oddělena podkovovitým, 3 m hlubokým příkopem. Ten na východní straně nad prudkou strží, klesající k Vlárce, chybí a je nahrazen dvojitou terasovitou úpravou. Vlastní sídelní areál je kruhový o průměru 32 m. Datování je obtížné, i když celý povrch je obděláván /zelinářská zahrada/. Ojedinelé střípky pochází zřejmě z XIII. až XIV. stol.

Druhý objekt se nachází při jižním okraji obce, západně od silnice Bohuslavice nad Vlárí - Vrbětice - Vlachovice. Položen je v inundační nivě Vlárý. Areál tvrze je obdélníkový se zaoblenými rohy /53 x 42 m - koruna; u paty o 4 - 6 m na každé straně širší/ a je obehnan 6 - 14 m širokým, původně vodním příkopem. Podle místní tradice zanikla tato tvrz za třicetileté války.

Mittelalterliche Wüstungen von Festen in Vlachovice / Bez. Gottwaldov/. Im Jahre 1979 wurden beide Festen in Vlachovice vermessen. Die erste von diesen, vermutlich die ältere, befindet sich im nordwestlichen Teil der Gemeinde auf einem steilen Abhang, die zweite, jüngere am südlichen Gemeinderand in der Vlára - Talflur.

STŘEDOVĚKÉ NÁLEZY Z ALBRECHTIC

/okr. Karviná/

Jiří Pavelčík, AÚ ČSAV Brno

Okresní vlastivědné muzeum v Českém Těšíně dokončilo v červenci 1979 výzkum na parcele č. 1094/24 - u moštárny. Vedením výzkumu byl pověřen Č. Valošek. Získaná stratigrafická situace ukázala, že pod ornici /30 cm/ a pod povodňovými hlinito-písčnými nánosy /70 cm/ se nachází 25 cm mocná črčka černo-

hnědé hlíny, prostoupené hojně mazanicí. Čočka měla oválný tvar 650 - 350 cm a orientována byla ve směru sever - jih. Ložc, v němž se nacházela, mělo mísovité tvar. Při severním okraji vrstvy ležel kus ohřelého trámce /50 x 30 x 12 cm/, podložený přepáleným kamenem z pískovce. Severní část byla pokryta sazovitou až dehtovitou vrstvičkou. Nálezová situace nám dovoluje vyslovit tézi, že se jedná o zahloubenou část dřevěné budovy /snad chaty/. Ta spolu s nedaleko zjištěnou jednokomorovou pecí představuje zatím jediné bezpečně prokázané sídlištní objekty ze XIV. až poč. XV. století / na základě nálezů keramiky/ v Albrechticích. Jejich poloha v inundaci, překrytí povodňovými hlínami a mohutné rony se silně korodovaným střešním materiálem, zjištěné na více místech v Albrechticích a ve Stonavě ukazují, že vlastní osídlení bylo výše, nad povodňovou čarou. V inundaci byly zřejmě umístěny pouze objekty krátkodobé působnosti, respektive zařízení vyžadující speciální bezpečnostní zajištění a blízkost vody /hrmčířské pece/.

Mittelalterliche Funde aus Albrechtice /Bez. Karviná/. Das Heimatkundliche Bezirksmuseum Český Těšín beendete unter Leitung von Č. Valošek die Grabung des Siedlungsobjektes aus dem XIV. bis XV. Jahrhundert auf Parzelle Nr. 1094/24 in Albrechtice.

NÁLEZY STŘEDOVĚKÉ KERAMIKY A MINCÍ Z HRADU LEVNOVA

/okr. Brno - venkov/

Pavel Košťuřík, UJEP Brno

V roce 1979 získal V. Pelc z Ketkovic soubor keramických zlomků z prostoru hradu Levnova, který leží asi 3 km jihozápadně Ketkovic. Keramika se svým provedením řadí do 14. a 15. století. Kromě keramického souboru z Levnova byly z uvedeného prostoru získány rovněž mince domácího i cizího původu. Mince našla M. Svobodová z Ketkovic. V současné době je podrobně zpracovává T. Kučerovská z Moravského muzea v Brně.

Funde mittelalterlicher Keramik und Münzen aus der Burg Levnov /Bez. Brno - venkov/. Im Jahre 1979 gewann V. Pelc aus Ketkovice einen kleineren Komplex keramischer Fragmente aus dem Raume der Burg Levnov. Die Keramik reiht sich durch ihre Durchführung in das 14. und 15. Jahrhundert. Ausser Keramik wurden auch Münzen heimischen und fremden Ursprunges gewonnen. Die Münzen fand M. Svobodová aus Ketkovice.

FUND NEUZEITIGER KERAMIK IN MORKŮVKY

/Bez. Břeclav/

Josef Unger, Regionální muzeum Mikulov

Bei der Erweiterung der Fahrstrasse zum Zwecke eines Bushalteplatzes wurden in der Gemeinde drei Gruben von unregelmässiger Form entdeckt, die der Chronist Fr. Kincl wahrnahm. Aus einer Grube konnte er Funde bergen und dem Museum in Mikulov übergeben. Die gefundene Keramik stammt grösstenteils von Töpfen, die innen glasiert waren. Ausserdem wurden auch Scherben eines glasierten Tellers gefunden, mit Wellenlinien- und Girlandenbändern verziert. Auf einigen unglasierten Scherben sind Spuren einer weissen Bemalung. Einige Scherben stammen von Dreifüssen und Kacheln. Bemerkenswert ist eine Glasscheibe von einer Vitrage. Rahmenhaft können die Funde in die zweite Hälfte des 16. bis in das 17. Jahrhundert datiert werden.



PŘEHLED VÝZKUMŮ 1979

- Vydává: Archeologický ústav ČSAV v Brně, sady Osvobození 17/19
Odpovědný redaktor: akademik Josef Poulík
Redaktoři: Dr. A. Medunová, Dr. J. Meduna, Dr. J. Říhovský
Překlady: Dr. R. Tichý, E. Tichá
Kresby: doc. Dr. B. Klíma, A. Malinková, A. Šik
Na titulním listě: závěsný zámek ze středověkého hrádku Kepkova
Tisk: Moravské tiskařské závody, n.p. Olomouc, závod Gottwaldov,
provoz 34 - Kyjov
Evidenční číslo: ÚVTEI - 73332
Vydáno jako rukopis: 450 kusů - neprodejné