

ARCHEOLOGICKÝ ÚSTAV ČESKOSLOVENSKÉ AKADEMIE VĚD
V BRNĚ

PŘEHLED VÝZKUMŮ 1979

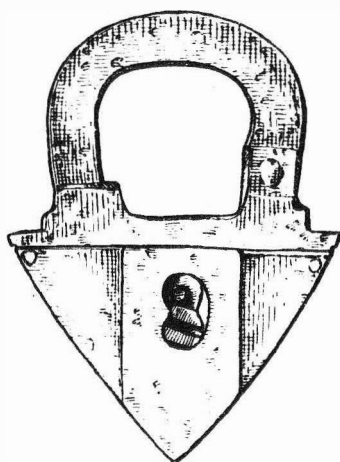

BRNO 1981

Wir deckten den ursprünglichen Eintritt in die Burg ab, der durch eine halbkreisförmige Bastei geschützt war, in Richtung eines Angriffes auf einer mächtigen gemauerten Basis errichtet. Wir erfassten auch den Verlauf des östlichen Walles der Vorburg / Burg I / und den Pfeiler vermutlich einer Brückenkonstruktion. Durch die Sondage beglaubigten wir das System der Stütz Pfeiler der eigentlichen Burg und Vorburg.

Bei der Grabung des suterrainen Traktes und in den Sonden auf dem Burghof II stiessen wir in einer Tiefe von rund 6 m auf Schichten mit Keramik aus der 1. Hälfte des 13. Jahrhunderts und in einem Falle stellten wir in einer Schicht oberhalb des Liegenden auch latènezeitliche Keramik /?/ fest.

In dem gefundenen archäologischen Material überwiegt Keramik /besonders dann aus dem jüngeren Zeitabschnitt der Burgenexistenz - 16. - 17. Jahrhundert/, ferner dann eiserne Gegenstände, Fragmente von Glasprodukten und sehr wenig architektonische Bruchstücke.

Die dritte Grabungssaison brachte eine Reihe neuer Erkenntnisse, einerseits die alleinige Architektur der Burg und andererseits die Lösung der Fragen der älteren Besiedlung der Lokalität, respektive die Entstehung der alleinigen Burg betreffend.

NÁLEZ FRAGMENTU RENESANČNÍHO PORTÁLU V GOTTWALDOVĚ

/okr. Gottwaldov/

Jiří Kohoutek, Oblastní muzeum Třinec, Jihovýchodní Moravy - Gottwaldov

V srpnu 1979 proběhl menší záchranný výzkum v Gottwaldově - Zlín na ploše staveniště nové telegrafní ústředny. Lokalita se nachází na parcele č. 306/1 severozápadním směrem od náměstí Míru.

Při průzkumu destrukce suterrénního traktu domu čp. 163 byly objeveny tři architektonické články, druhotně použité ve zdivu sklepa.

Nejzajímavější je nálezkový fragment ostění z portálu, který je charakterizovaný profilem oblouku a ploché lišty. Tyto znaky jsou typické pro přechod z pozdněgotického období do renesance.

V 1. pol. 16. stol. probíhá přestavba malenovického hradu za Tetovou z Tetova, kteří jsou také majiteli zlínského panství. Je tedy nanejvýš pravděpodobné, že se podíleli také na výstavbě samotného Zlína, a proto můžeme nalezený fragment datovat do 1. pol. 16. století.

Fund des Fragmentes eines Renaissanceportales in Gottwaldov /Bez. Gottwaldov/. Bei der Rettungsgrabung in Gottwaldov /- Zlín auf Parzelle Nr. 306/1 im Stadtzentrum, fand man ein Sandsteinbruchstück eines Portalgewandes aus der 1. Hälfte des 16. Jahrhunderts. Der Fund hängt vermutlich mit der Bautätigkeit der Herren von Tetov in der 1. Hälfte des 16. Jahrhunderts zusammen, als in einem ähnlichen Stil die nahe Burg Malenovice umgebaut wurde.

STŘEDOVĚKÉ NÁLEZY Z UHERSKÉHO BRODU

/okr. Uherské Hradiště/

Jiří Pavelčík, AÚ ČSAV Brno

Počátkem roku 1979 byla hloubena základová jáma pro nový dům kultury v Uherském Brodě. Stavba zaujala celou severovýchodní frontu "Horního" náměstí, tj. prostor mezi výpadeovou silnicí k Prakšické /severní/ bráně a dále na Prakšice - Velký Ořešchov - Gottwaldov - Zlín a arcálem dominikánského kláštera. Na celém staveništi se nám podařilo zachytit a částečně prozkoumat 14 objektů z období 13. - konce 18. století. Závažným příspěvkem k poznání architektonického vývoje města byl nálezkový dvouzemnic, které přesahovaly dnešní stavební linii a z velké části zasahovaly pod dlažbu chodníku. Tato okolnost způsobila, že oba objekty nemohou být do ukončení stavby prozkoumány, neboť na chodníku je položena jeřábová dráha. Jejich umístění ve střední části dvou ze šesti dnešních parcel severovýchodní fronty náměstí spolu s jejich datováním do 13. stol. /u zbylých čtyř parcel můžeme jejich existenci předpokládat vzhledem k tomu, že zde nešel výkop až na linii zástavby/ ukazuje, že se jedná o původní parcely a dispoziční zástavby z doby, kdy město bylo budováno jako hrazené podle jednotné urbanistické koncepce. Analogické členění se zemnicemi, které předcházejí románskou zděnou zástavbu, známe z Mostu¹, Prahy², Tábora³ a Olomouce⁴.

Mimořádně závažný nálezkový poskytl i odpadní jáma z konce 18. století, která vznikla po rozsáhlém



PŘEHLED VÝZKUMŮ 1979

- Vydává: Archeologický ústav ČSAV v Brně, sady Osvobození 17/19
Odpovědný redaktor: akademik Josef Poulík
Redaktoři: Dr. A. Medunová, Dr. J. Meduna, Dr. J. Říhovský
Překlady: Dr. R. Tichý, E. Tichá
Kresby: doc. Dr. B. Klíma, A. Malinková, A. Šik
Na titulním listě: závěsný zámek ze středověkého hrádku Kepkova
Tisk: Moravské tiskařské závody, n.p. Olomouc, závod Gottwaldov,
provoz 34 - Kyjov
Evidenční číslo: ÚVTEI - 73332
Vydáno jako rukopis: 450 kusů - neprodejné