

ARCHEOLOGICKÝ ÚSTAV ČESKOSLOVENSKÉ AKADEMIE VĚD
V BRNĚ

PŘEHLED VÝZKUMŮ 1979

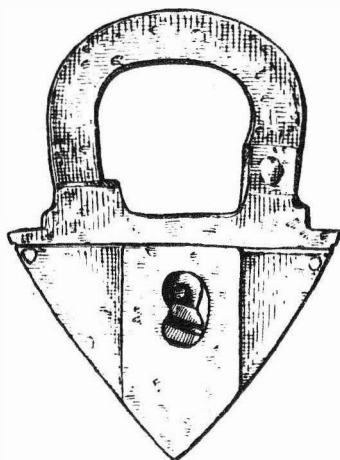

BRNO 1981

Tento útvar se dá interpretovat jako pec, jejíž mazanícová kopule, nesená původně proutěnou konstrukcí, se zřítíla dovnitř topeniště. Mazanícová kopule pece byla na severní straně objektu opřena o sešikmenou skalní stěnu, na straně západní spočívala na kamenné zídce a na východě byla opřena o boční stěnu lavice s otevřeným ohništěm.

Keramika nalezená v blízkosti pece řadí objekt z Čechovska na rozhraní vrstev C2 a C1 jevišovické stratigrafie.

Grabung des Restes eines Siedlungsobjektes auf der äneolithischen Höhensiedlung Čechovsko bei Čechovice /Bez. Prostějov/. Im Herbst des Jahres 1978 führte der Autor des Artikels eine Grabung der Reste eines Siedlungsobjektes auf der äneolithischen Höhensiedlung Čechovsko bei Čechovice, Bez. Prostějov durch. Bei der Grabung dieses Objektes hat man zwei Feuerräume an seiner Nordwand festgestellt. Die offene Feuerstelle war auf einer quadratischen Bank in der nordöstlichen Ecke des Objektes errichtet. In der nordwestlichen Ecke des Objektes befand sich ein Ofen mit einer Lehmewurfkuppel. Der Körper der Kuppel stützte sich an der Nordwand auf eine abgeschrägte Felswand, auf der Westseite ruhte er auf einer Steinmauer und von der Ostseite war er an die Seitenwand der Bank mit offener Feuerstelle gestützt.

NÁLEZ SEKEROMLATU LIDU SE ŠŇŮROVOU KERAMIKOU U STRAHOVIC /okr. Opava/

Jiří Pavelčík, AÚ ČSAV Brno

Jan Malchárek ze Strahovic zapůjčil pracovníkům expozitury v Opavě sekeromlat, který našel západně od obce při cestě k farmě státního statku. Sekeromlat má válcovitý tyl, který přechází v rozšířenou část, umístěnou pod středové těžiště. Ostří je klínovitého tvaru. Provrt je umístěn ve středu rozšíření. D - 110mm, š - 46mm, provrt 21mm, tyl - 32 x 29mm.

Fund eines Kriegsbeiles der Träger der Schnurkeramik bei Strahovice /Bez. Opava/. Jan Malchárek aus Strahovice fand westlich der Gemeinde ein Kriegsbeil der Träger der Schnurkeramik.

OBJEKT KULTURY ZVONCOVITÝCH POHÁRŮ Z BOŘITOVA /okr. Blansko/

Kateřina Geislerová, Jaromír Ondráček, AÚ ČSAV Brno

V roce 1979 pokračoval výzkum sídliště kultury zvoncovitých pohárů v trati "Na Křibě", kde byl orbou narušen jeden sídlištní objekt. Jáma byla nepravidelného tvaru, s delší osou orientovanou V-Z a s nerovným dnem. Zásyp objektu byl humózní, černošedé barvy, při dně promísený spraší. Rozměry objektu : 670 x 300 cm, max. hloubka 120 cm. Bohaté nálezy, především keramiky se koncentrovaly ve vrstvě O-40 cm; lze uvést zejména větší množství střepů ze zdobených zvoncovitých pohárů a zlomek mísy s rozšířeným zdobeným okrajem. Keramický materiál z tohoto objektu odpovídá nálezům, získaným z této lokality již v minulých letech.

Objekt der Glockenbecherkultur aus Bořitov /Bez. Blansko/. Im Jahre 1979 setzte die Grabung auf der Siedlung der Glockenbecherkultur in der Flur "Na Křibě" fort. Hier wurde ein durch Ackerung gestörtes Siedlungsobjekt untersucht, das eine Menge an Keramik, inklusive von Scherben verzierter Glockenbecher und das Bruchstück einer Schüssel mit erweitertem verziertem Rand enthielt. Das keramische Material entspricht den Funden, die bereits in vergangenen Jahren auf dieser Lokalität gewonnen wurden.



PŘEHLED VÝZKUMŮ 1979

- Vydává: Archeologický ústav ČSAV v Brně, sady Osvobození 17/19
Odpovědný redaktor: akademik Josef Poulík
Redaktoři: Dr. A. Medunová, Dr. J. Meduna, Dr. J. Říhovský
Překlady: Dr. R. Tichý, E. Tichá
Kresby: doc. Dr. B. Klíma, A. Malinková, A. Šik
Na titulním listě: závěsný zámek ze středověkého hrádku Kepkova
Tisk: Moravské tiskařské závody, n.p. Olomouc, závod Gottwaldov,
provoz 34 - Kyjov
Evidenční číslo: ÚVTEI - 73332
Vydáno jako rukopis: 450 kusů - neprodejné