

ARCHEOLOGICKÝ ÚSTAV ČESKOSLOVENSKÉ AKADEMIE VĚD
V BRNĚ

PŘEHLED VÝZKUMŮ 1979

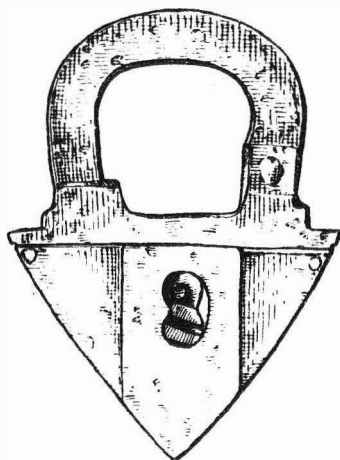

BRNO 1981

NÁLEZ DILUVIÁLNÍ ZVÍŘENY V OTICÍCH

/okr. Opava/

Jiří Pavelčík, AÚ ČSAV Brno

J. Paus z Opavy předal pracovníkům expozitury Opava stoličku koně /*Equus caballus L.*/, kterou našel na "Sopce" v Oticích. Podle údajů nálezce došlo na trati místního motokrosového závodiště k sesuvu stěny tzv. "velkého padáku". Ve stěně a v uvolněném písku se údajně měla nacházet podstatná část kostry, z níž si nálezce vzal pouze zub. Při průzkumu místa sesuvu se ukázalo, že kosti již zde nejsou. Nálezíště samo leží ca 150 m severozápadně od známé mladomousterské stanice. Na ní se nám podařilo nalézt pouze několik atypických bíle patinovaných uštěpů, neboť byla porostlá hustě vzešlým ozimem.

Fund diluvialer Fauna in Otice /Bez. Opava/. J. Paus fand unweit der bekannten jungmousterienzeitlichen Station auf "Sopka" bei Otice /Bez. Opava/ in einer eingestürzten Wand der hiesigen Motocrossbahn den Zahn eines diluvialen Pferdes.

NOVÁ SÍDLIŠTNÍ LOKALITA S PÁSKOVOU KERAMIKOU V ŘIMICÍCH

/okr. Olomouc/

Vít Dohnal, Krajské vlastivědné muzeum, Olomouc

/Obr. 2,3/

Na podzim 1979 sesbíral L. Čep, traktorista místního JZD, střepy a další nálezy, které se při orbě dostaly na povrch na polích nedaleko od západního okraje Řimic /nyní místní část integrované obce Bílá Lhota/. Lokalita se nachází v trati "Za úvozem" nebo také "Za školkou" v mírně vlněném terénu, který pak dál k východu, na druhé straně obce, klesá do inundačního pásu podél toku řeky Moravy. Nálezy pocházejí z místa nad svahem, který od severu ohraničuje mělké, krátké údolíčko s potokem. V době naší prohlídky se na povrchu tehdy už zasetého pole daly pozorovat pouze asi dvě nebo tři místa s poněkud tmavěji zbarvenou hlínou, ale nálezy jsme již žádné nenašli. Mezi nevelkým množstvím předaného materiálu převládají střepy z mladší volutové keramiky, zdobené "notovými značkami". Vyskytla se i tuhá keramika. Pozornost zasluhuje především střep z menší nádoby opatřený svisle provrtaným téměř hrotitým pupíkem a zdobený páskovým ornamentem vyplněným vpichy, jak bývá na keramice šáreckého typu /obr. 3:1/.

Kromě neolitické keramiky se vyskytlo i několik střepů z keramiky mladšího /pozdněbronzového/ až halštatského stupně kultury lužických popelnicových polí.

Eine neue Siedlungslokalität mit Bandkeramik in Řimice /Bez. Olomouc/. Bei der Herbstackerung kamen im Jahre 1979 auf den Feldern westlich der Gemeinde neolithische Scherben der Bandkeramik zum Vorschein. Es kamen auch Scherben der Graphitkeramik vor, am häufigsten waren Scherben mit "Notenkopfornament". Man fand auch einen Scherben von einem kleineren Gefäß, das mit einer senkrecht durchbohrten Knubbe versehen und mit einem Band, mit Einstichen verziert war, wie dies auf der Keramik des Šárka Types der Fall ist. Ausser neolithischer Keramik kamen auch einige Scherben aus der spätbronze- und hallstattzeitlichen Phase der Lausitzer Urnenfelderkultur vor.



Obr. 2
 Řimice /okr. Olomouc/. Situační plán lokality v terénu. - Situationsplan der Lage der Lokalität im Terrain.

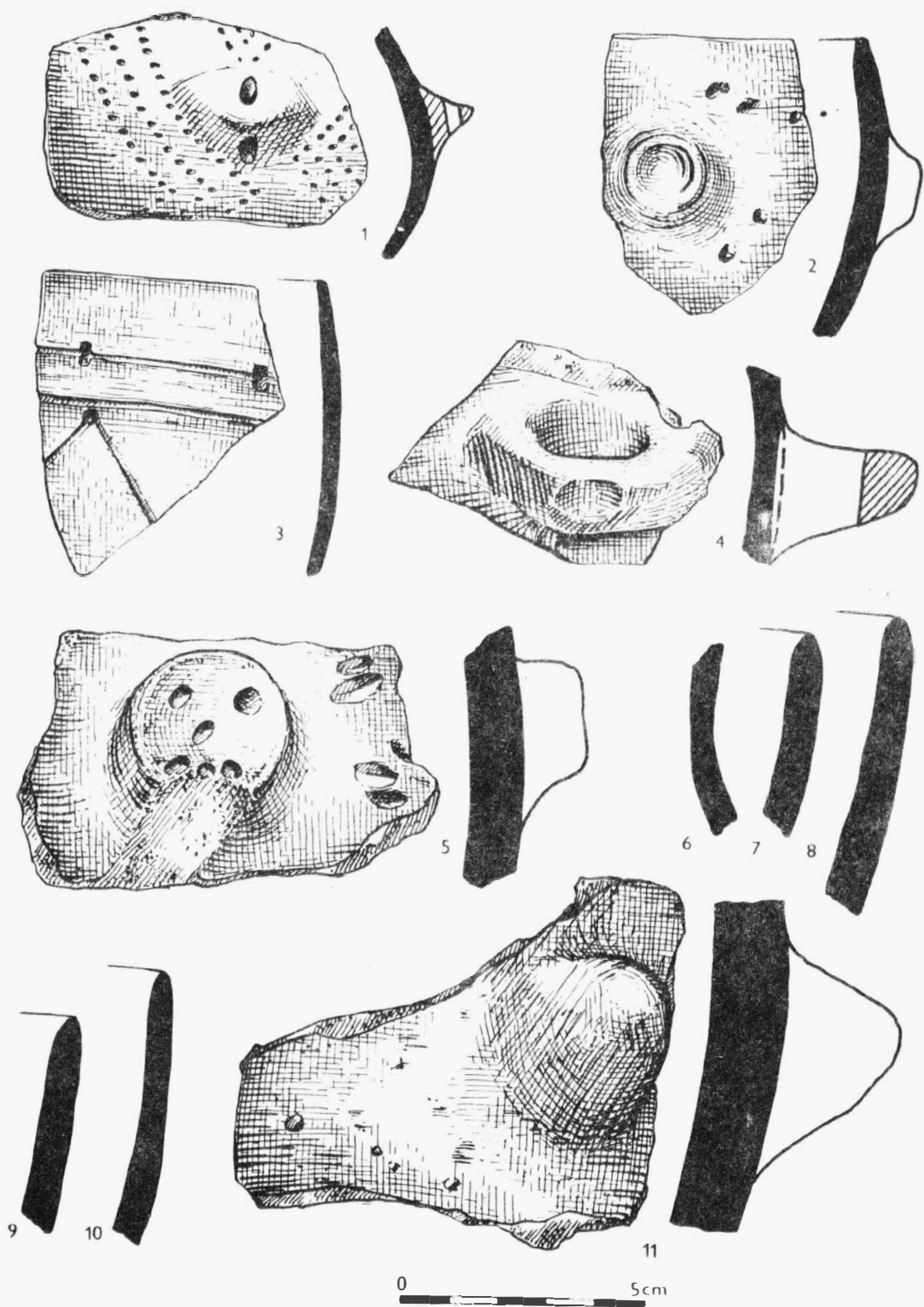

Obr. 3
 Řimice /okr. Olomouc/. Výběr nálezů z povrchového sběru. - Auswahl an Lesefunden.



PŘEHLED VÝZKUMŮ 1979

- Vydává: Archeologický ústav ČSAV v Brně, sady Osvobození 17/19
Odpovědný redaktor: akademik Josef Poulík
Redaktoři: Dr. A. Medunová, Dr. J. Meduna, Dr. J. Říhovský
Překlady: Dr. R. Tichý, E. Tichá
Kresby: doc. Dr. B. Klíma, A. Malinková, A. Šik
Na titulním listě: závěsný zámek ze středověkého hrádku Kepkova
Tisk: Moravské tiskařské závody, n.p. Olomouc, závod Gottwaldov,
provoz 34 - Kyjov
Evidenční číslo: ÚVTEI - 73332
Vydáno jako rukopis: 450 kusů - neprodejné