

ARCHEOLOGICKÝ ÚSTAV ČESKOSLOVENSKÉ AKADEMIE VĚD
V BRNĚ

PŘEHLED VÝZKUMŮ 1978

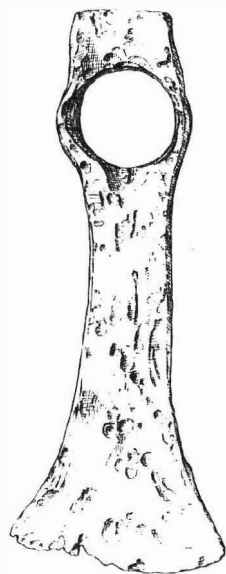

BRNO 1980

hunderts erwähnt wird¹.

Anmerkungen:

1 ZDB VII, 984. CDM XIII, 99, 100.

TERRAINBEGEHUNG AUF KLÁŠTERKA BEI POHOŘELICE

/Bez. Břeclav/

Josef Unger, Regionalmuseum Mikulov

Im Mai 1978 wurde eine Terrainbegehung an Stellen vorgenommen, wo die Dorfwüstung Narvice stand. Ziel der Untersuchung war, den Umfang der Besiedlungsfläche zu bestimmen und weiteres datierendes Material zu gewinnen, um die Ergebnisse der archäologischen Grabung aus den Jahren 1970-1972 zu präzisieren. Bei der Terrainbegehung war ausser Scherben mittelalterlicher Keramik auch ein Prager Groschen Karl IV. gefunden worden.

SECHSTE GRABUNGSSAISON AUF DEM MITTELALTERLICHEN HAUS - BERG KULATÝ KOPEC BEI ŽABČICE

/Bez. Brno - venkov/

Josef Unger, Regionalmuseum Mikulov

Aufgabe dieser Grabungssaison war es, den Verlauf und die stratigraphische Situation des Aussengrabens an den Stellen der vorausgesetzten Einfahrt zu beglaubigen und damit die systematische archäologische Grabung der Lokalität zu beenden. Es gelang zwei Aufbauphasen des Aussengrabens zu beweisen. In der Innenwand des stratigraphisch älteren Grabens wurde eine Pfostengrube entdeckt, die vermutlich der Rest von einer Brücke ist. Ausserhalb des Grabens entdeckte man einige Pfostengruben und eine grössere Vorratsgrube, in deren oberen Aufschüttungsschichten zwei Sicheln entdeckt wurden.

DOHLED NA TERÉNNÍ ÚPRAVY V MÍSTECH ZANIKLÉ STŘEDOVĚKÉ OSADY ČÍŽOV U STARÉ ŘÍŠE

/okr. Jihlava/

Zdeněk Měřínský, AÚ ČSAV Brno

Od roku 1977 provádělo JZD ve Staré Říši terénní úpravy a rekultivaci zemědělské půdy v místech zaniklé středověké osady Čížov¹. Při návštěvě lokality dne 2. května 1978 byl proveden povrchový sběr na pravém břehu potoka, přitékajícího od západu do říčky Vápvky. Na svahu, který se nachází naproti hrádku těsně u silnice Stará Říše - Nová Říše, byly při rekultivaci narušeny objekty zaniklé vesnice. Podle rozvalených kamenů, mazanice i malty, rozptýlené podél potoka na ploše asi 50 x 30 m, zde byly zničeny pozůstatky 1 - 2 usedlostí středověkého sídliště. Vzhledem k tomu, že dále po proudu potoka nebyly na pravém břehu žádné archeologické nálezy povrchovým sběrem zjištěny, je možno předpokládat, že zde byl zachycen jihovýchodní okraj středověké osady. Keramiku, získanou při povrchovém sběru, můžeme předběžně zařadit do 14. - 15. století.

PŘEHLED VÝZKUMŮ 1978

Vydává	: Archeologický ústav ČSAV v Brně, sady Osvobození 17/19
Odpovědný redaktor	: akademik Josef Poulík
Redaktoři	: dr. A. Medunová, dr. J. Meduna, dr. J. Říhovský
Překlady	: dr. R. Tichý, E. Tichá
Kresby	: doc. dr. B. Klíma, A. Malinková, A. Šik
Na titulním listě	: železná motyka ze slovanského sídliště u Palonína
Tisk	: Moravské tiskařské závody, n.p. Olomouc, závod Gottwaldov, provoz 34 - Kyjov
Evidenční číslo	: ÚVTEI - 73332
Vydáno jako rukopis	: 450 kusů - neprodejné