

ARCHEOLOGICKÝ ÚSTAV ČESKOSLOVENSKÉ AKADEMIE VĚD
V BRNĚ

PŘEHLED VÝZKUMŮ 1978

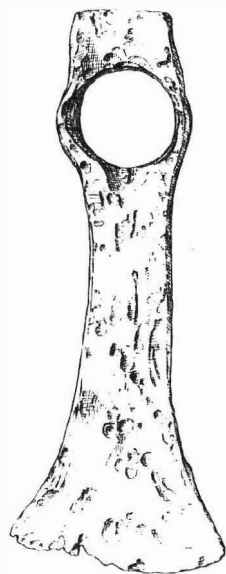

BRNO 1980

LATÉNSKÁ NALEZIŠTĚ NA KATASTRU HULÍNA A OKOLÍ

/okr. Kroměříž /

Karel Ludikovský, A Ú ČSAV Brno
Dalibor Kolbinger, Hulín

/Obr. 8,9 /

Průzkum nížinného předpolí Hostýna pokračoval v letošním roce systematickým sledováním situací na lokalitách již známých /srv. k tomu PV 1974, 35-37, Tab. 23-26; PV 1977, v tisku/. Stávající nálezy fond doplnil D. Kolbinger na katastrech níže uvedených osad /v závorkách jsou uváděna čísla tratí, publikovaných v PV 1974 a PV 1977 a uvedená na příslušných mapách k těmto zprávám /: Hulín /1, 4, 5/; Pravčice /10/; Rymice /11,43/; Záhlinice /12, 13, 25, 35/; Ludslavice /21/; Třebětice /24,29/. Zcela nové sběry byly získány z těchto lokalit:

Břest, trať "Chovíz" /60/. Sporadické zlomky tuhové keramiky doplňují zjištění, která zde již dříve učinil L. Masařík.

Hulín, trať "Lesní zadní" /55/. V inundačním pásmu řeky Moravy, na malé terenní vlně obklopené sítí živých vodních toků i zaniklých slepých ramen řeky, je doloženo povrchovými sběry keramiky osídlení. V cihelně /61/, u východního okraje hliníku bylo nalezeno kolečko, vylámané ze střepu.

Dobrotice, trať "Za humny - Končiny" /56/. Ze svahu nad bezejmenným potokem pocházejí dosud jen sporadické zlomky keramiky. Stopy obdobného osídlení se nalézají i v trati "Příčky od Souhrad" /57/, která se rozkládá opět na svahu bezejmenného potoka, pramenícího pod Lysinou.

Chropyně. Při západním okraji obce a vsi Zářčím /48-49/, již v inundačním pásmu řeky Moravy, se rozkládá terenní vlna, rozdělená hlubokou proláklinou, připomínající koryto zaniklého vodního toku. V obou zvýšených částech terénu se vyskytují dosud sporadické stopy osídlení.

Kostelec u Holešova. V trati "Jochy" a "Za debřou" /51/ se rozkládá na soutoku dvou bezejmenných potoků sídliště. Z povrchových sběrů lze uvést zlomky keramiky, mazanice ap.

Kurovice, trať "Zálázní" /42/, parc. č. 180/1. Sídlíšní relikty se nacházejí na jižním svahu, při pravém břehu Kurovického potoka. Na téže lokalitě, v trati "Trávník" /44/, parc. č. 117, která se nachází při soutoku Kurovického a bezejmenného potoka, je doloženo intenzivní osídlení a nálezy keramiky, mazanice, železné strusky ap. V trati "Pod hrázi" /46/ se vyskytly dosud jen sporadické fragmenty keramiky.

Mískovice, trať "Čtvrtě v dílech" /58/. Na svahu k bezejmennému potoku je zjištěno povrchovými sběry sídliště.

Rymice, trať "Desátky" /52/. Nad potokem Roštěnkou byl nalezen ojedinělý střep. V trati "Za Olším" /53/ sesbíral J. Doležel a D. Kolbinger dosud jen sporadické množství keramiky; ojedinělý zlomek železné strusky není ve zcela jistém vztahu k laténskému osídlení. V trati "Holoubka" /54/, na severním svahu návrší, které je pokračováním terenní vlny trati "Za Olším", se vyskytují zlomky keramiky a mazanice. Z trati "Žlaby" /59/ získal J. Doležel a D. Kolbinger zlomky keramiky.

Skaštice /47/. V inundačním pásmu řeky Moravy, v polích směrem k Břestu, je dosud patrné koryto zaniklého vodního toku. Doklady osídlení jsou zjištěny nedaleko hřbitova, na západním břehu zmíněného koryta, na jehož protějším břehu byly nalezeny zlomky železné strusky.

Zdounky, /43/. Na jižním svahu terenní vlny, rozkládající se při pravém břehu Olšinky, vyskytují se pozůstatky osídlení i železářské činnosti.

Zalkovice, trať "Újezdy" /50/. Na svahu nízkého návrší, sklánějícího se k řece Moštěnce, se nacházejí zlomky keramiky, železné strusky ap.

Systematický průzkum terénu je již téměř ukončen v povodí Kurovického potoka. Získané poznatky, dávají obraz o intenzitě osídlení; lze očekávat další nálezy i na jiných vodních tocích nížinné části Holešovska, které již za současného stavu dosahuje a místy i převyšuje počtem laténských sídlišť hustotu dnešních obcí. V současné etapě poznání se zdá, že železářská /a snad i jiná/ výrobní činnost se koncentrovala jižně od Hulína, na katastrech obcí Količín, Pravčice a Třebětice.

Literatura:

K. Ludikovský - D. Kolbinger, Laténská sídliště na katastru Hulína a okolí I, PV 1974, Brno 1975, 35-37, Tab. 23-26. - Tiž, II, PV 1977, v tisku.

Latènezeitliche Fundorte auf dem Kataster von Hulín und Umgebung /Bez. Kroměříž/. Die Untersuchung des Tieflandvorfeldes von Hostýn setzte im heurigen Jahr mit einer systematischen Verfolgung der Situationen auf bereits bekannten Lokalitäten fort /vergl. dazu PV 1974, 35-37, Taf. 23-26; PV 1977/. Den bestehenden Fundfond ergänzte D. Kolbinger auf den Katastern der weiter angeführten Niederlassungen /in den Klammern sind die Nummern der Fluren angeführt,

die in PV 1974 und PV 1977 publiziert und auf den betreffenden Karten zu diesen Berichten angeführt sind/: Hulín /1, 4, 5/, Pravčice /10/, Rymice /11, 43/, Záhlinice /12, 13, 25, 35/, Ludslavice /21/, Třebětice /24, 29/. Gänzlich neue Oberflächenfunde wurden von folgenden Lokali-täten gewonnen:

Břest, Flur "Chovíz" /60/: Funde ergänzen die Feststellungen, die hier früher L. Měsařík tä-tigte. Hulín, Flur "Lesní zadní" /55/, bereits in der Inundationszone des Flusses Morava; Ein-zelfund stammt aus der Ziegelei /61/. Dobrotice, die Fluren "Za humny-Končiny" /56/ und "Příč-ky od Souhrad" /57/ erstrecken sich auf den Hängen namenloser Bäche. Am westlichen Rand der Gemeinde Chropyně /48-49/ befindet sich eine Siedlung zu beiden Seiten eines versiegten Fluss-laufes. Kostelec bei Holešov: in der Flur "Jochy" und "Za debřou" /51/ befindet sich eine Sied-lung am Zusammenfluss von zwei namenlosen Bächen. Kurovice: eine Besiedlung wurde in der Flur "Zálázní" /Parz. Nr. 180/2, 42/, "Trávník /44, Parz. Nr. 117/ und "Pod hrází" /46/ fest-gestellt. Miškovice, Flur "Čtvrtě v dílech" /58/ befindet sich am Abhange eines namenlosen Baches. Rymice: teilweise in Zusammenarbeit mit J. Doležel Funde in den Fluren "Desátky" /52/; "Za Olším" /53/, "Holoubka" /54/ und "Žleby" /59/ gewonnen. In Skaštice /47/ wurde eine Siedlung auf den Feldern in Richtung Břest festgestellt. In Zdounky /41/ und Žalkovice /Flur "Újezdy", 50/ wurden Belege einer Eisenverhüttungstätigkeit gewonnen.

Die systematische Terrainuntersuchung ist bereits fast im Flussgebiet des Kurovicer Baches beendet. Die gewonnenen Erkenntnisse, die von der Intensität der Besiedlung ein Bild abgeben, sind auch an anderen Wasserläufen im Tieflandteil im Raume von Holešov zu erwarten. Bei dem er-wähnten Stand erreicht sie und stellenweise überragt sie auch - durch die Zahl der laténezeitli-chen Niederlassungen die Dichte der heutigen Siedlungen. In der bestehenden Erkenntnisetappe zeigt sich, dass die Eisenverhüttung und vielleicht auch eine andere Produktionstätigkeit sich süd-lich von Hulín, auf den Katastern der Gemeinde Količín, Pravčice und Třebětice konzentrierte.

DALŠÍ NÁLEZY Z KELTSKÉHO SÍDLIŠTĚ V MUŠOVĚ

/okr. Břeclav/

Karel Ludikovský, AÚ ČSAV Brno

V jihozápadní části katastru obce Mušova, v trati "Broskvový sad", je již dlouhá léta užívána rozsáhlá pískovna. Postupným těžebním stavebních hmot je odebrán severozápadní svah, v němž by-lo v r. 1973 odkryto 5 narušených laténských sídelních objektů¹ a v r. 1976 byla S. Stuchlíkem prozkoumána jiná chata.

K získanému inventáři lze připojit další nálezy obdobné provenience, které pocházejí z obsahu jámy, rozrušené buldozerem při skryvkách ornice a podornicové vrstvy před těžbou písku. Ze sběrů místního občana lze uvést zlomky keramiky, brusných kamenů /jeden s provrtem/; technik ústavu P. Ondráček zde našel části situlovité hřebenované zásobnice s ovalným okrajem o \emptyset - 50 cm.

Poznámka:

1 K Ludikovský, Keltské sídliště v Mušově, o. Břeclav, PV 1973, Brno 1974, 44-45, Tab. 48.

Weitere Funde aus der keltischen Siedlung in Mušov /Bez. Břeclav/. Im südwestlichen Teil des Katasters der Gemeinde Mušov, in der Flur "Broskvový sad" ist bereits jahrelang eine ausgedehnte Sandgrube in Benützung. In dieser hat man im Jahre 1973 fünf gestörte laténezeitliche Siedlungsobjekte¹ und im Jahre 1976 eine andere Hütte durch S. Stuchlík abgedeckt.

Zu dem gewonnenen Inventar kann man weitere Funde ähnlicher Provenienz dazureihen, die aus einer Grube stammen, die vom Bulldozer bei Abnahme der Acker- und darunter liegenden Schichten zur Sandförderung gestört wurde. Es handelt sich um Bruchstücke von Keramik, Schleifsteinen /einer mit Durchbohrung/ und des Teiles eines situlenförmigen kammstrichverzierten Vorratsgefä-sses mit ovalen Rand im \emptyset von = 50 cm.

PŘEHLED VÝZKUMŮ 1978

Vydává	: Archeologický ústav ČSAV v Brně, sady Osvobození 17/19
Odpovědný redaktor	: akademik Josef Poulík
Redaktoři	: dr. A. Medunová, dr. J. Meduna, dr. J. Říhovský
Překlady	: dr. R. Tichý, E. Tichá
Kresby	: doc. dr. B. Klíma, A. Malinková, A. Šik
Na titulním listě	: železná motyka ze slovanského sídliště u Palonína
Tisk	: Moravské tiskařské závody, n.p. Olomouc, závod Gottwaldov, provoz 34 - Kyjov
Evidenční číslo	: ÚVTEI - 73332
Vydáno jako rukopis	: 450 kusů - neprodejné



Obr. 8

Keramik z laténských sídlišť v okolí Hulína. - Keramik aus laténezeitlichen Siedlungen in der Umgebung von Hulín. 1 - 2 Hulín /okr. Kroměříž/, "Vysoké trní"; 3 - 4 Třebětice /okr. Kroměříž/, "Díly od Pravčic"; 5 - 7 Kostelec u Holešova /okr. Kroměříž/.

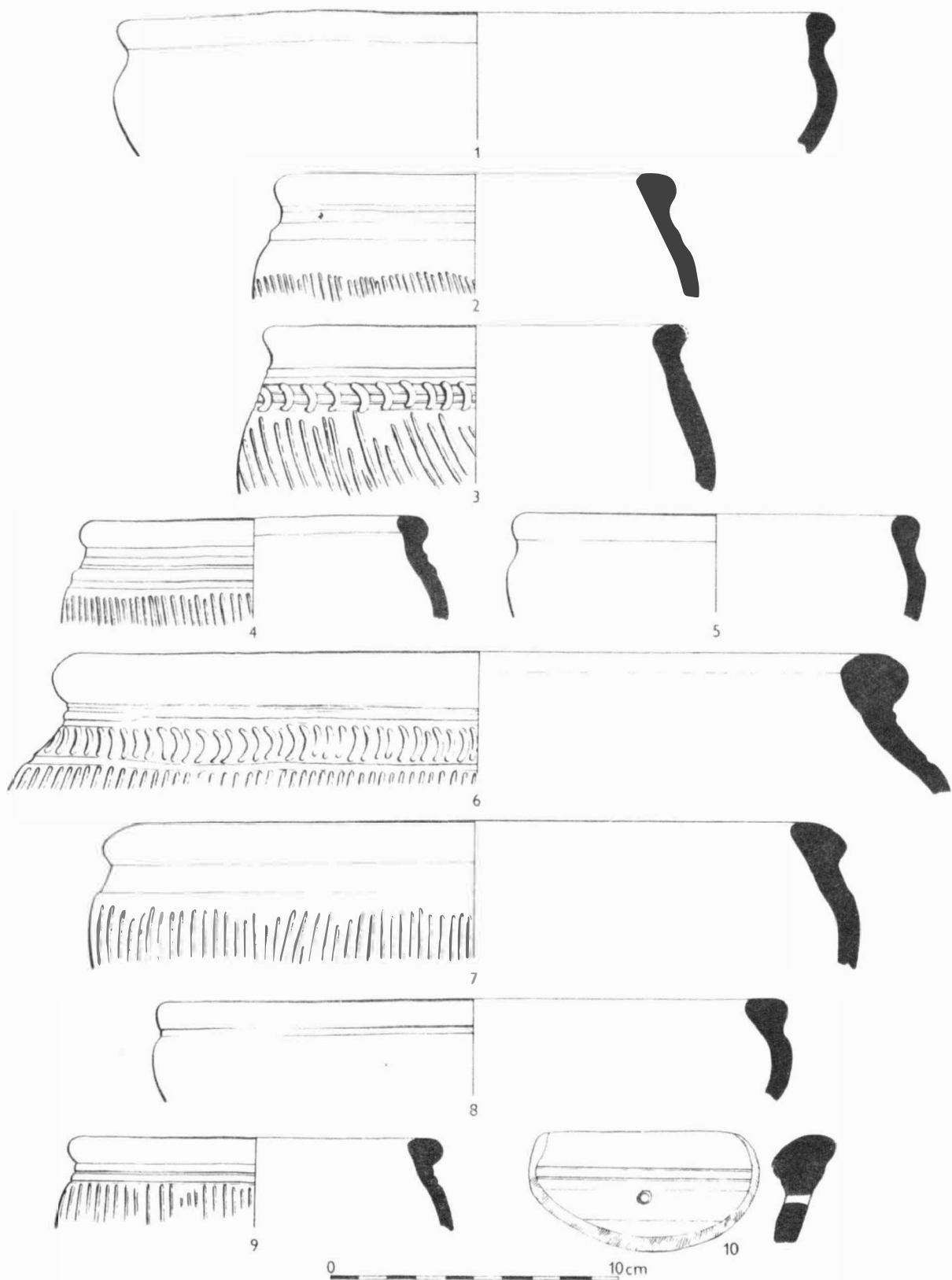

Obr. 9
 Keramika z laténských sídlišť v okolí Hulína. - Keramik aus latènezeitlichen Siedlungen in der Umgebung von Hulín. 1 - 3 Pravčice /okr. Kroměříž/, "Farské nivky"; 4 - 5 Žalkovice /okr. Kroměříž/, "Oujezdy"; 6 Rymice /obec Holešov, okr. Kroměříž/, "Holoubka"; 7 - 9 Kurovice /okr. Kroměříž/, "Trávník"; 10 Hulín /okr. Kroměříž/, "Vysoké trní".