

ARCHEOLOGICKÝ ÚSTAV ČESKOSLOVENSKÉ AKADEMIE VĚD
V BRNĚ

PŘEHLED VÝZKUMŮ 1976

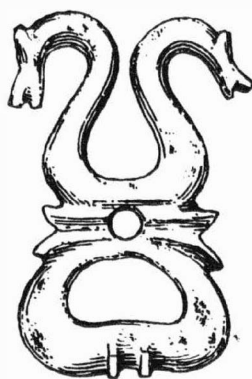

BRNO 1978

Der Gemeinde Hulín kam es im Juli 1975 zur Störung von Siedlungsobjekten aus dem mittleren /schlesischen / Zeitabschnitt der Lausitzer Kultur. Von dem gewonnenen Scherbenmaterial sind nur einige Bruchstücke graphitierter Keramik mit Linien - und Franzenverzierung sowie Kannelierung markanter.

NOVÉ NÁLEZY Z POHŘEBIŠTĚ LUŽICKÉ KULTURY U HULÍNA

/okr. Kroměříž /

Zdeněk F i š e r , Okresní muzeum Kroměříž

Na začátku roku 1975 přinesl D. Kolbinger z Hulína do Okresního muzea v Kroměříži střepový materiál, který získal již na jaře r. 1973. Materiál, který byl nasbírán ve vyhozené hlíně z výkopu pro kabel v trati "Přední odhučnice" v katastru obce Hulína, svědčí o tom, že v uvedené trati došlo k narušení rozsáhlejšího pohřebiště lužické kultury. Není to prvý nález v této trati /označovaný též jako "od Hučnice" /, neboť již v r. 1969 byla zde zjištěna kulturní vrstva se slezskými střepy /1 /.

Pokud se týče nových nálezů, jde celkem o pět rekonstruovaných nádob a pokličku. Za nejstarší z nich je možno považovat nevelké, žlutošedé osudíčko s mírně konickým hrdlem a s výdutí vytaženou do čtyř dobře patrných vypulin. Výzdoba osudíčka sestává ze širších čar na dvou vypulinách a dolíků umístěných při ouškách. Jde o typ běžný na starolužických pohřebištích.

Ostatní získaná keramika patří již do středního /slezského / období lužické kultury. Jde zejména o část členěného šálku, zdobeného z vnější strany liniemi nad i pod lomem, které jsou doplněny skupinami třásní. Vnitřní výzdoba sestává pak z kruhové výzdoby u dna a u lomu a ze zavěšených svazků obloučků. Dále je to hrnek se slabě prohnutým hrdlem, který se ve středním /slezském / období objevuje velmi často. Konečně z pohřebiště pochází dvojice jednoduchých, polokulovitých sálků a hrubě provedená, masivní žlutohnědá poklička, zachovaná jen z části.

Nálezy v trati "Přední odhučnice" jen rozmnožují četné, doposud známé lužické nálezy z těsné blízkosti Hulína. Svědčí o mimořádné koncentraci lužického osídlení této lokality, a to od protolužických nálezů až po nálezy halštatské.

P o z n á m k a :

1 J. Ondráček, Nálezy slezské fáze kultury popelnicových polí u Hulína, PV 1969, Brno 1970, 16.

Neue Funde von dem Gräberfeld der Lausitzer Kultur bei Hulín /Bez. Kroměříž/. Beim Kabelaushub in der Flur "Přední odhučnice" im Kataster der Gemeinde Hulín kam es zur Störung eines ausgedehnteren Gräberfeldes der Lausitzer Kultur. Bei der Terrainbegehung wurden einige Gefäße gewonnen und rekonstruiert, von denen ein Tonnengefäß mit vier Knubben am Bauch das älteste ist und man kann es in den altlausitzer Zeitabschnitt einreihen. Die übrige Keramik gehört in den mittleren /schlesischen / Zeitabschnitt der Lausitzer Kultur.

ZÁCHRANNÝ VÝZKUM NA PRAVĚKÉM SÍDLIŠTI VE ŠTĚRKOVNĚ U BETLÉMA V MUŠOVĚ

/okr. Břeclav /

Stanislav S t u c h l í k , AÚ ČSAV Brno

/Obr. 25 /

Jedním ze záchranných výzkumů AÚ ČSAV v Brně při výstavbě vodního díla v oblasti Nových Mlýnů byla akce ve šterkovně u Betléma na jaře 1976. Lokalita je známa již z dřívějších let a první záchranné výzkumy související se stavbou přehrady proběhly v roce 1975. Při výzkumu na jaře 1976 bylo prozkoumáno 5 objektů, další dva byly zaměřeny do plánu. Jejich výzkum již v důsledku pokračujícího bagrování šterku nemohl být proveden. Další záchranné akce proběhly ještě v průběhu roku a bude o nich referováno na jiných místech tohoto ročníku PV. Ve šterkovně byla skryta ornice a z objektů zůstaly většinou zachovány jen jejich spodní části.

Objekt 1.

Spodní část zahloubené chaty obdélníkového tvaru o rozměrech 380 x 300 cm. Jedna strana objektu byla zničena bagrováním stěrku. Zásyp objektu tvořila černá humusovitá hlína, v níž byl nepočetný střepový materiál /inv. č. 10040-1/76 až 13/76/. Z chronologického hlediska je významnější pouze střep z misky s rozšířeným okrajem a poněkud porušená hliněná naběračka s dutou tulejí /obr. 25:1/. Objekt patřil kultuře se zvoncovitými poháry.

Objekt 2.

Jen částečně zachovaný objekt byl tvořen 12 kúlovými jamkami, u nichž se nepodařilo zjistit spo-
lehlivé celkové půdorysy. Při začišťování objektu byly nalezeny 4 atypické střepy, ústěp křemene a ro-
hovcové drobné škrabadlo /inv. č. 100040-14/76 až 19/76.

Objekt 3.

Spodní část objektu tvaru nepravidelného trojúhelníka se zaoblenými rohy, jež byla v severní části poněkud více zahloubena. Delší osy měly délku 340 a 380 cm. V jámě byl pouze střepový mate-
riál a kousky mazanice /inv. č. 100040-20/76 až 50/76/. Mezi keramikou byly zastoupeny misky se
zataženým okrajem, hrncovité nádoby, střepy ode dna velkých nádob a další. Některé střepy byly po-
tuhovány. Poněkud cizím prvkem se zdá střep z mísy se široce rozevřenými stěnami, které jsou na
vnitřní i vnější straně zdobeny trojicemi svislých rýh, mezi nimiž jsou vpichy. Povrch tohoto střepu
je rovněž slabě potuhovaný. Celkově je možno objekt zařadit do horákovské kultury s tím, že se zde
objevují ještě některé prvky podolské kultury.

Objekt 4.

Spodní část mírně zahloubeného objektu neurčitého tvaru s jednou kúlovou jamkou. Uvnitř objek-
tu byl pouze střepový materiál /inv. č. 10040-51 až 71/76/. Mezi keramikou byly střepy z výdutě
větších nádob, střepy z misek se zataženým okrajem, některé z nich mají i sikmé žlábkové okraje,
střepy s plastickými výčnělky, střepy ode dna nádob a další. Poněkud neobvyklý je střep ode dna ná-
doby s nízkou nožkou /obr. 25:13/. Materiál z jámy lze zařadit do horákovské kultury avšak objevu-
jí se v něm, stejně jako v objektu 3, ještě vlivy podolské kultury.

Objekt 5.

Spodní část oválného objektu jen mírně zahloubeného. V zásypu byly pouze 3 atypické střepy a
ústěp křemene /inv. č. 10040-72/76 až 75/76/.

Rettungsgrabung auf der prähistorischen Siedlung in der Schottergrube bei "Betlém" in Mušov /Bez. Brno /. Beim Bau des Wasserwerkes im Raume von Nové Mlýny in Südmähren wurden weitere Objekte auf der prähistori-
schen Siedlung in der Schottergrube bei Betlehem in Mušov gestört. Auf dem Fundort wurde die Ak-
kerkrume abgenommen und so der obere Teil der gesamten Objekte vernichtet. Bei der Rettungsgrab-
ung untersuchten Angestellte des Archäologischen Institutes der ČSAV in Brno 5 Objekte. Objekt 1
war der untere Teil einer eingetieften Hütte und nach dem Scherbenmaterial kann man es der Glocken-
becherkultur zuschreiben. Von Objekt 2 blieben nur 12 Pfostengruben erhalten und den gesamten
Grundriss konnte man nicht feststellen. Die Objekte 3 und 4 waren nur in den unteren Teilen von nicht
bestimmbaren Grundrissen erhalten und enthielten ein etwas zahlreicheres Material der Horákov-
kultur, unter welchem noch Elemente der Podoler Kultur erschienen. Aus Objekt 5 war ebenfalls nur
der mässig eingetiefte untere Teil erhalten und enthielt nur einige atypische Scherben.

BRONZOVÝ DEPOT Z PŘEROVSKA

/okr. Přerov /

Marie Jašková, Vlastivědný ústav Přerov

Podnik Státní rybářství Přerov buduje velký objekt husí farmy u rybníka Velká Choryň, který se
nalézá na rozhraní katastrů Lešná-Poruba u Hustopečí n. Bečvou. Při ručním rozšiřování základové
rýhy haly vykopali koncem července 1976 Ant. Kytlica a Ant. Pospíšil bronzový depot.

Podle vyprávění obou pracovníků se objevilo ve stěně výkopu v hloubce asi 60 cm několik silných
zelených drátů. Když se je pokusili vytáhnout, vypadl shluk hlínou stmelěných kruhů. Ant. Kytlica o-
známil nález do Vlastivědného ústavu v Přerově. Pracovníci ústavu prohlédli místo nálezů, ale nena-
šli již další předměty, ani střepy z nádoby nebo zbytky jiné schránky.

Depot obsahuje 10 jednoduchých tyčinkových náramků, 2 celé náramky s růžicemi a 1 neúplný ná-
ramek, původně také asi s růžicemi. Tyčinkové náramky jsou zhotoveny z tyčinek okrouhlého nebo

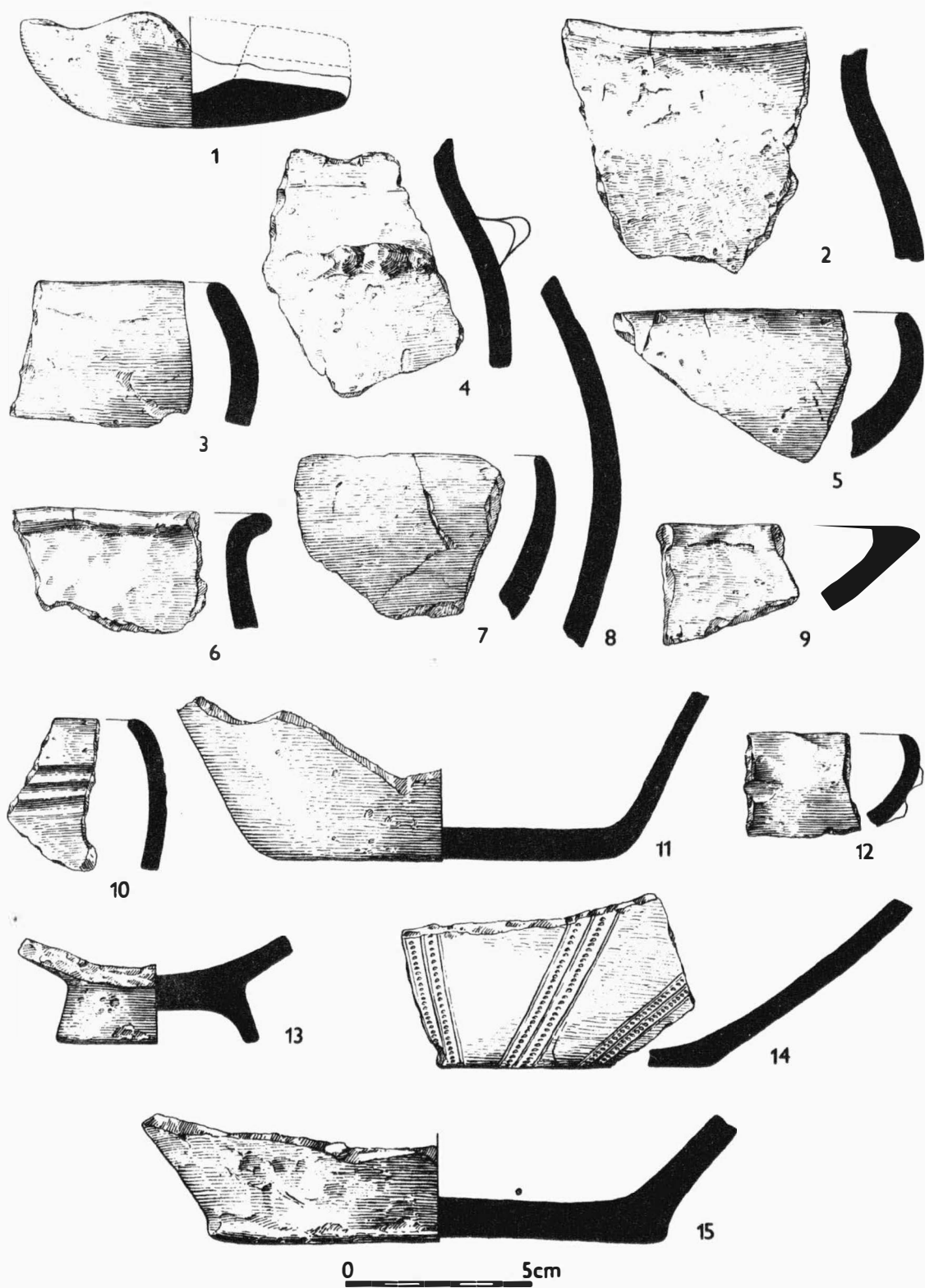

Obr. 25

Mušov / okr. Břeclav / , trať "Betlém". Keramika z porušených objektů. - Flur "Betlém". Keramik aus gestörten Objekten.



PŘEHLED VÝZKUMŮ 1976.

- Vydává : Archeologický ústav ČSAV v Brně, sady Osvobození 17/19
Odpovědný redaktor : Akademik Josef Poulík
Redaktoři : Dr. A. Medunová, dr. J. Meduna, dr. J. Říhovský
Překlady : Dr. R. Tichý, E. Tichá
Kresby : doc. dr. B. Klíma, A. Životská
Na titulním listě : Bronzová přezka ze slovanského sídliště v Mutěnicích
Tisk : Moravské tiskařské závody, n.p. Olomouc, závod Gottwaldov, provoz 34 -
Kyjov
Evidenční číslo : ÚVTEI-73332
Vydáno jako rukopis - 450 kusů - neprodejné