

ARCHEOLOGICKÝ ÚSTAV ČESKOSLOVENSKÉ AKADEMIE VĚD  
V BRNĚ

# PŘEHLED VÝZKUMŮ 1976

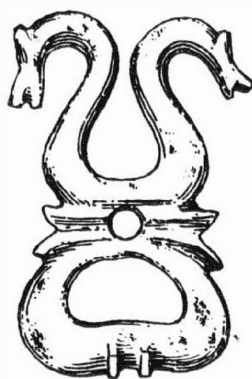

BRNO 1978

Nr. 100 in Ketkovice ein kleines Beil aus grünem Schieferstein. Durch die Durchführung gehört das Beil in das Neolithikum, aber eine nähere kulturelle Zugehörigkeit ist streitbar. Der Gegenstand ist nachlässig durchgeführt und eine Pollierung fehlt fast.

Der Fund des kleinen steinernen Beiles bestätigt die Anwesenheit der neolithischen Bevölkerung im Raume nördlich des Flusses Oslava, in der Seehöhe um 360 m.

## SPUREN EINER NEOLITHISCHEN UND ANEOLITHISCHEN BESIEDLUNG BEI TRAPLICE

/Bez. Uherské Hradiště /

Robert S n á š i l , Slovákcké muzeum Uherské Hradiště

Nordwestlich von Traplice in der Feldflur "Kopaniny" /ehemals "Bukáčov"/ auf der Parz. Nr. 1466 in der Nähe des Nivellierungszeichens mit der Seehöhe 317,8 m, wurden wiederholt im Jahre 1974 und 1975 bei der Zerackerung des Feldweges zwei Objekte gestört. Das archäologische Material barg der Agronom der LPG Ing. M. Hrdlička und meldete den Fund dem Slovákcké muzeum.

Bei der Terrainbegehung im Mai 1975 stellte man fest, dass sich Objekte in einer Tiefe von ca. 40 cm unter der heutigen Oberfläche befinden, unter der Ackerkrume, die überwiegend aus sauerem Böschungsmaterial gebildet ist, und in ein Liegendes eingetieft waren, das aus Löss und Mergel zusammengesetzt ist. Die Siedlungsobjekte gehören der Volutenkultur an: bei der Oberflächenuntersuchung stellte man insgesamt 5 Objekte dieser Kultur fest. Ein Objekt, am ehesten ein Brandgrab, gehört in das Aneolithikum. Eine nähere zeitliche Einreihung ist ohne Grabung des Objektes nicht möglich. Aus den Objekten und den Lesefunden stammen Keramikbruchstücke, Knochen und Feuersteinabsplisse.

## NOVÁ LOKALITA Z BŘEZÍ U MIKULOVA

/okr. Břeclav /

Jindra N e k v a s i l , AÚ ČSAV Brno

V roce 1964 byly zalesňovány písčité terénní vlny jihovýchodně od Březí. Již tehdy si všimnul Jan Žďárský střepů, které byly vyhozeny z vykopaných jamek pro stromky. Nálezy nebyly však tehdy uchovány. V roce 1976 prošel ta místa znovu a s referentem našli další střepy, které toto dosud neznámé naleziště řadí do neolitu, případně do počátků eneolitu.

Eine neue Lokalität aus Březí bei Mikulov /Bez. Břeclav/hat man beim Anpflanzen eines Waldes südöstlich des Dorfes entdeckt. Sie ist durch Scherben in das Neolithikum und Aneolithikum datiert.

## NEOLITICKÁ ŠTÍPANÁ INDUSTRIE Z PÍŠTĚ

/okr. Opava /

Jiří P a v e l č í k , AÚ ČSAV Brno

P. Wodecki z Bohumína předal pracovníkům expozitury v Opavě sběry, které získal na katastru obce Píšť /okr. Opava/. Lokalita se nachází jižně od obce v prostoru kóty 259,0 nedaleko lesa "Vlčáku". Materiál, který předal nálezce, i materiál, který získali pracovníci expozitury, pozůstává pouze ze sílexů, které se svým charakterem hlásí do období neolitu. Bližší datování bude možné až po nálezku keramiky.



## PŘEHLED VÝZKUMŮ 1976.

- Vydává : Archeologický ústav ČSAV v Brně, sady Osvobození 17/19  
Odpovědný redaktor : Akademik Josef Poulík  
Redaktoři : Dr. A. Medunová, dr. J. Meduna, dr. J. Říhovský  
Překlady : Dr. R. Tichý, E. Tichá  
Kresby : doc. dr. B. Klíma, A. Životská  
Na titulním listě : Bronzová přezka ze slovanského sídliště v Mutěnicích  
Tisk : Moravské tiskařské závody, n.p. Olomouc, závod Guttwaldov, provoz 34 -  
Kyjov  
Evidenční číslo : ÚVTEI-73332  
Vydáno jako rukopis - 450 kusů - neprodejné