

ARCHEOLOGICKÝ ÚSTAV ČESKOSLOVENSKÉ AKADEMIE VĚD
V BRNĚ

PŘEHLED VÝZKUMŮ 1976

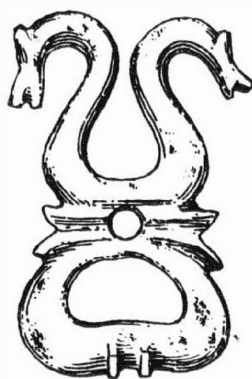

BRNO 1978

J. Ondráček, 1968 ; Hrob kultury zvoncovitých pohárů z Pustiměře na Vyškovsku /okr. Vyškov / , PV 1967, 23.

Siedlungsgrube der Glockenbecherkultur bei Pustiměř /Bez. Vyškov/. Durch den Graben für eine Wasserleitung wurde in der Flur "Nivky" am südlichen Rand der Gemeinde Pustiměř eine 130 cm tiefe vorgeschichtliche Grube durchschnitten, in deren geschichteten Ausfüllung Lehmewurfstücke, Holzkohlestücke, Tierknochen und Keramikscherben der Glockenbecherkultur verstreut waren. Die festgestellte Siedlungsgrube ergänzt die Funde zahlreicher Gräber derselben Kultur, die im Kataster von Pustiměř entdeckt wurden /vergl. Ludikovský 1962, 47, 48 ; Ondráček 1968, 23 /.

GRABUNG EINES OBJEKTES DER GLOCKENBECHERKULTUR IN BOŘITOV

/Bez. Blansko /

Jaromír Ondráček, AÚ ČSAV Brno

Aufgrund der Lesefunde von A. Štrof und Messungen, von Angestellten des VEB Geofyzika durchgeführt, wurde im August und September 1976 ein umfangreiches Objekt der Glockenbecherkultur untersucht. Der Fundort befindet sich nördlich des Dorfes auf einem mässigen Südhang in der Flur na Kříbě. Das 30-40 cm unter der Ackerkrume verzeichnete Objekt hatte eine unregelmässige Form /10,3 x 7,9 / und bestand aus einer Reihe verschiedener, überwiegend ovaler Eintiefungen, die eine Tiefe bis 170 cm unter der Oberfläche erreichten. Die Mehrzahl der Funde war in der Ackerkrume und in den oberen Schichten der Aufschüttung konzentriert. In der grossen bisher laboratorisch nicht verarbeiteten Menge an Keramikmaterial sind Scherben aus braunroten verzierten Glockenbechern, Schüsseln mit erweitertem verziertem sowie unverziertem Rand, zweihenkeligen Amphoren, gröberen Töpfen mit Knubben am Rand, Töpfen mit Henkeln und tönernen Schöpfkellen vertreten. Ferner fand man Steingeräte, Lehmewurf und Holzkohlestückchen. Mit der Erforschung von Siedlungen der Glockenbecherkultur, von denen im Kataster der Gemeinde Bořitov mindestens fünf festgestellt wurden, wird in den nächsten Jahren fortgesetzt werden.

DALŠÍ NÁLEZ BROUŠENÉ KAMENNÉ INDUSTRIE Z KETKOVIC

/okr. Brno-venkov /

Pavel Koštuřík, FF UJEP Brno

Na podzim roku 1976 našel autor tohoto příspěvku na zahradě domu čp. 100 v Ketkovicích malou kamennou sekerku ze zelené břidlice. Provedením se sekerka řadí do neolitu, ale bližší kulturní příslušnost je sporná. Předmět je nedbale proveden a hlazení téměř chybí.

Pravěké nálezy z uvedeného prostoru jsou vzácné a malá sekerka rozmnožuje řady kamenných nástrojů z této vesnice. Kamenné artefakty z Ketkovic dokládají pravěké osídlení území severně od řeky Oslavy / 1 / . O osídlení uvedeného regionu se zmiňoval nedávno zesnulý archeolog amatér V. Gross z Oslavan, který předpokládal neolitické sídliště nad říčkou Chvojnící.

Nález drobné kamenné sekerky opět potvrzuje přítomnost neolitického obyvatelstva v prostoru severně řeky Oslavy, v nadmořské výšce kolem 360 m.

P o z n á m k a :

1 Pavel Koštuřík, Nové nálezy broušené kamenné industrie z okolí Ketkovic, okr. Brno-venkov, SPFFBU E 22-23 1977-1978, 274-277.

Weiterer Fund geschliffener Steinindustrie aus Ketkovic /Bez. Brno-venkov/. Im Herbst 1976 fand der Autor dieses Beitrages im Garten des Hauses



PŘEHLED VÝZKUMŮ 1976 .

- Vydává : Archeologický ústav ČSAV v Brně, sady Osvobození 17/19
Odpovědný redaktor : Akademik Josef Poulík
Redaktoři : Dr. A. Medunová, dr. J. Meduna, dr. J. Říhovský
Překlady : Dr. R. Tichý, E. Tichá
Kresby : doc. dr. B. Klíma, A. Životská
Na titulním listě : Bronzová přezka ze slovanského sídliště v Mutěnicích
Tisk : Moravské tiskařské závody, n.p. Olomouc, závod Guttwaldov, provoz 34 -
Kyjov
Evidenční číslo : ÚVTEI-73332
Vydáno jako rukopis - 450 kusů - neprodejné