

ARCHEOLOGICKÝ ÚSTAV ČESKOSLOVENSKÉ AKADEMIE VĚD
V BRNĚ

PŘEHLED VÝZKUMŮ 1976

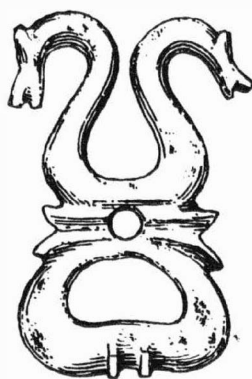

BRNO 1978

ne Schichten. Man kann erwarten, dass die Ergebnisse der absoluten Datierung, besonders sofern es die Grundbasis des Walles betrifft, die aus stark durchbrannten Lehmewurfgeschichten aufgebaut ist, ein wesentlicher Beitrag sein werden.

Im Westflügel der "Slavkover Pforte" wurde der Schnitt seines inneren Zweiges bis zum Niveau des früheren Wasserspiegels des ausgelassenen Wasserbehälters erweitert und abgenommen. Ein häufiger Fund sind Fragmente latenezeitlicher Keramik, verhältnismässig oft im Inhalt der Ausfüllungsmassen des Wallkörpers sowie im Verhältnis zur älteren Keramik vertreten. Es scheint, dass mit dem Bau der Innenflügel erst nach einer längeren Besetzung des Burgwalles durch die Kelten begonnen wurde.

Die Neugestaltung des Sozialinstitutes für die Jugend erforderten eine Renovierung des Ingenieursnetzes, wobei Arbeiter auf Grundmauern älterer /mittelalterlicher / Bauten aus Bruchstein mit Mörtelverbund stiessen. Man kann ältere Grundmauern /I / durch jüngere /I / gestört, unterscheiden; begleitendes Datierungsmaterial konnte mit Rücksicht auf die sehr engen Sondageschnitte nicht gewonnen werden. Aufgrund der älteren /literarischen und graphischen / Dokumentation kann man mit gewisser Wahrscheinlichkeit das Gemäuer I mit der sog. "Schule" in Verbindung bringen; die Frage des älteren Gemäuers /II / können nur Entdeckungen bei weiteren geplanten Herrichtungen im Areal des Sozialinstitutes klären.

KELTSKÁ SÍDELNÍ JÁMA VE STRACHOTÍNĚ

/okr. Břeclav /

Karel Ludikovsky, AÚ ČSAV Brno

/Obr. 28 /

Nížinné levobřežní povodí Dyje mezi Strachotínem a Šakvicemi prostupují rozbahnělé plochy a části ramene zaniklého meandru řeky. Několikametrové náplavy štěrků, překryté cca 0,35 m mocnou vrstvou písčité ornice, těžší východně od vsi nedaleko zbytku vodního ramene místní JZD. V prosinci r. 1976 zachytily a částečně narušily těžební stroje keltskou polozemnici, jejíž podstatnou část se však podařilo zachránit.

Dochovaná část jámy svědčí na obdélníkový tvar se zaoblenými rohy, orientovaný podélnou osou téměř ve směru východozápadním /azimut 100°/. Stěny, s výjimkou zbytku východní bočnice, se zařezávaly kolmo do štěrkopísčitého podloží do hloubky 0,60 m; nadložní vrstvu ornice lze - vzhledem k jejímu odstranění buldozerem - pouze odhadnut na 0,20-0,30 m. Vstupní část, která je častým architektonickým článkem keltských chat, zpravidla připojeným k jižní podélné stěně, stavba postrádala; protilehlou stěnu odebral bagr. Relativně rovné dno, ve východní i západní části jámy poměrně pevné, se ve střední, neudusané ploše oproti celkové úrovni mísovité snižovalo o cca 0,10 m. Při západním okraji zmíněné sníženiny, zhruba na středové ose stavby, se nacházelo jílovými vrstvami vymazané a do šedého odstínu tvrdě vypálené ohniště. Stopy na opěrném systému nosníků krovů a j. konstrukčních prvčích stavba postrádala.

V obsahu popelovitých vrstev se nacházela keramika a zvířecí kosti. Z jemného zboží lze uvést misky s esovitou profilací stěn, misky se zataženým okrajem, zlomky nádob zdobených lištami, části tuhových i netuhových hřebenovaných situl a p. Předměty z kovu a j. materiálů se v obsahu dochované části jámy nevyskytly.

S přihlédnutím k celkovému charakteru souboru lze torzo obsahu polozemnice zařadit do LC.

Keltische Siedlungsgrube in Strachotín /Bez. Břeclav/. In der Schottergrube, die sich unweit des Mäanderüberrestes des Flusses Dyje östlich der Gemeinde befindet, stürzten im Dezember 1976 Förderungsmaschinen eine keltische Erdhütte. Der erhaltene Grubenteil zeugt von einer rechteckigen Form mit abgerundeten Ecken, in Ostwestrichtung orientiert / Azimut 100° /. Die Wände schnitten sich senkrecht 0,60 cm in das schotter sandige Liegende ein; die im Hangenden durch den Buldozer beseitigte Schicht der sandigen Ackerkrume kann man auf 0,20 - 0,30 m abschätzen. Der nördliche Grubenteil wurde durch Baggern vernichtet. Der im östlichen und westlichen Hüttenteil verhältnismässig ebene Boden nahm in der mittleren ungestampften Fläche im Gegensatz zum Gesamtniveau um 0,10 m ab. Beim westlichen Rand der Niederung, ungefähr auf der Mittelachse, befand sich eine mit Mergel ausgeschmierte und zu einer grauen Schattierung ausgebrannte Feuerstelle. Spuren von anderen architektonischen Elementen fand man nicht.

Aus dem Inhalt der aschigen Schichten kann Keramik angeführt werden, und zwar "feine Ware" - Schüsselbruchstücke mit eingezogenem Rand, S-förmiger Profilierung der Wände, mit Leisten verzierte Gefässe u. ä. Zur üblichen Ware gehören Teile kammstrichverzierten Situlen aus Graphit-sowie aus graphit freiem Ton u. ä. Von weiteren Funden können Tierknochen angeführt werden; Metallgegenstände wurden nicht gefunden.

In Bezug zum Gesamtscharakter kann man den Torso des Hütteninhaltes in LC einreihen.

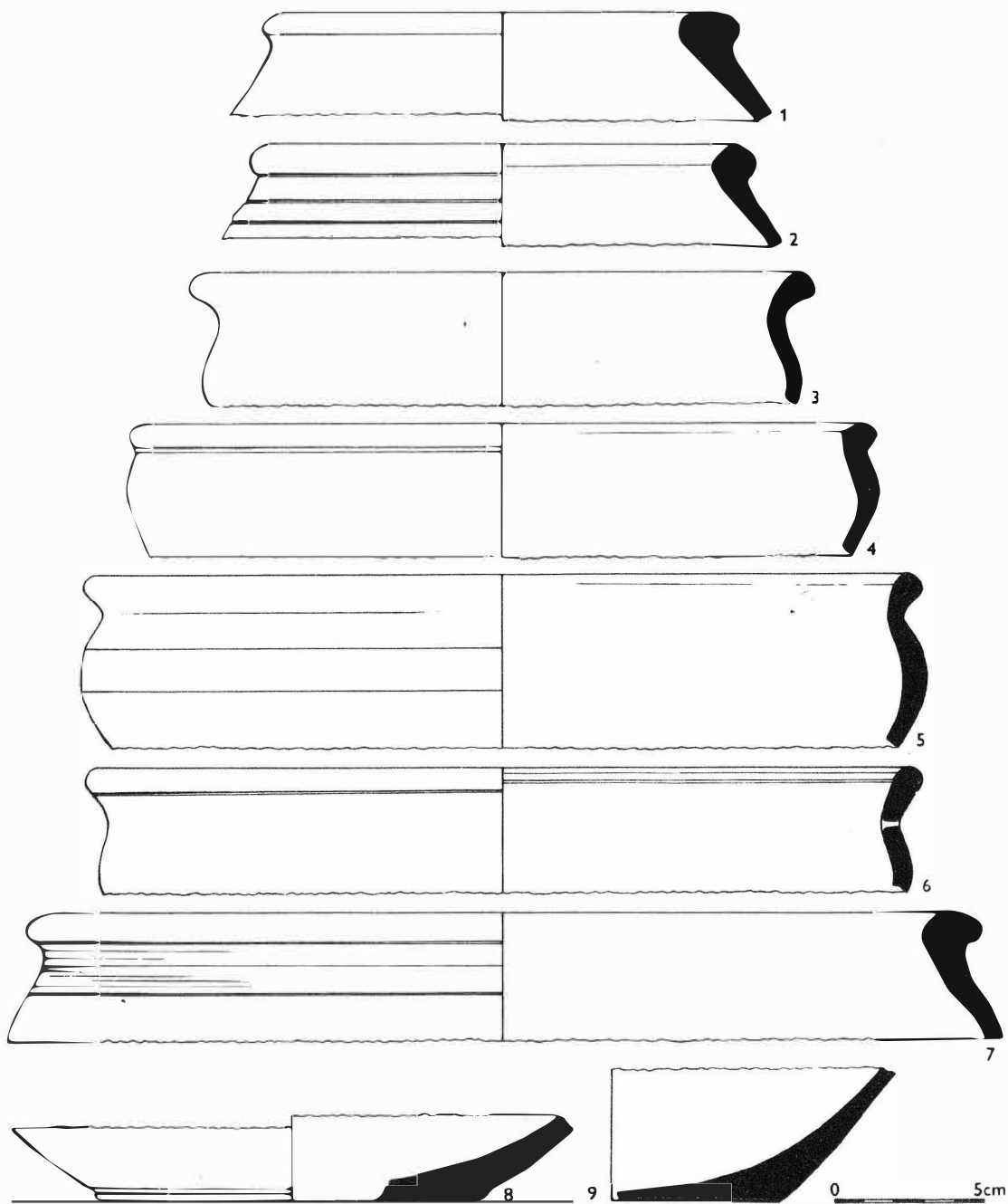

Obr. 28
 Strachotín /okr. Břeclav / . Laténská keramika ze sídliště. - Latènezeitliche Siedlungskeramik.



PŘEHLED VÝZKUMŮ 1976.

- Vydává : Archeologický ústav ČSAV v Brně, sady Osvobození 17/19
Odpovědný redaktor : Akademik Josef Poulík
Redaktoři : Dr. A. Medunová, dr. J. Meduna, dr. J. Říhovský
Překlady : Dr. R. Tichý, E. Tichá
Kresby : doc. dr. B. Klíma, A. Životská
Na titulním listě : Bronzová přezka ze slovanského sídliště v Mutěnicích
Tisk : Moravské tiskařské závody, n.p. Olomouc, závod Gottwaldov, provoz 34 -
Kyjov
Evidenční číslo : ÚVTEI-73332
Vydáno jako rukopis - 450 kusů - neprodejné