

ARCHEOLOGICKÝ ÚSTAV ČESKOSLOVENSKÉ AKADEMIE VĚD
V BRNĚ

PŘEHLED VÝZKUMŮ 1976

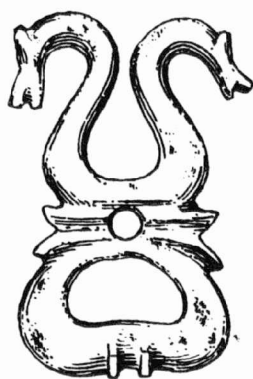

BRNO 1978

NOVÉ NÁLEZY V BULHARECH

/okr. Břeclav /

Bohuslav Klíma, AÚ ČSAV Brno

/Obr. 63-65 /

Zvýšená stavební činnost, která se projevuje na jižní Moravě zvláště také budováním nových rodinných domů, přináší i nahodilé objevy pravěkých památek, o nichž se dovídají pracovníci ústavu zpravidla až dodatečně, když již nemohou uskutečnit záchraňovací akci ani zjistit ty nejpotřebnější nálezy okolnosti. Svědčí o tom i další objevy v Bulharech, na které upozornil ing. T. Dočkal. Tam, kde pak nejsou tak nadšení zájemci a spolupracovníci ústavu, zůstávají zřejmě podobné nálezy bez povšimnutí nebo bez ohlášení a evidence o nich uniká.

Ing. T. Dočkalovi samotnému se podařilo zachránit ze zřícené severozápadní stěny ve štěrkovně severně obce velkou zásobnici horákovské kultury. Je to 60 cm vysoká, kulovitá nádoba s přehnutým okrajem, opatřená pod výdutí horizontálními výčnělky /obr. 63/. Ležela původně rozpadlá do větších zlomků na dně jámy, která se rýsovala výrazně v profilu. Zahloubený objekt se od úzko hrdla rozšiřoval k rovnému dnu v hloubce 120 cm pod povrchem, po sesutí stěny zůstal však zachován jen v nepatrném zbytku. Kromě zásobnice a popelovité polohy na dně neobsahoval však žádné jiné nálezy. Jáma přísluší zřejmě k halštatským objektům, které byly ve štěrkovně častěji zachraňovány v minulých letech.

Při kopání úzkého průkopu pro položení vodovodu objevil Zd. Jablonický na dvorku svého budovaného domu v nové ulici u východního okraje obce v hloubce 80-100 cm dvě nádoby. Větší vakovitou nádobu s rozevřeným okrajem, rovným dnem a plastickými pupíky, které patří k starobylejším produktům keramické neoliticke výroby, uvolnil z profilu a zachoval s jen malým porušením celou /obr. 64:3/. Druhou, menší nádobku zničil bez záměru při práci krumpáčem. Dle popisovaných zlomků byla to tenkostěnná nádobka rovněž s plastickou výzdobou. Nálezce z ní však nezachoval ani jediný fragment.

V téže ulici blíže k řece Dyji narazil Václav Bešták rovněž při výstavbě nového rodinného domu v prostoru snižovaného vjezdu do garáže na menší laténskou nádobku a malý lignitový kruh o průměru 5,5 cm /obr. 64:1,2/. Zřejmě zde rozrušil dětský keltský hrob ze 2. stol. n.l.

Další nálezy učinil Pavel Lebloch při výstavbě nové bytovky v zadní ulici obce blíže kostela. Z prostoru jámy na vápno v areálu dvorku získal nejprve v hloubce 130 cm silnostěnný střep s rozvojeným pupkem. V průběhu pokračujících prací věnoval pak podobným nálezům větší pozornost a zachránil z bezprostřední blízkosti ještě několik dalších střepů kultury s volutovou keramikou.

Konečně Bohumil Šebesta objevil při budování lisovny a nového vřhodu do vinného sklepa ve správném břehu naproti svého rodinného domu čís. p. 207 středně veliký džbánek a menší nádobu a při úpravě šíje pak další džbánek. K této tenkostěnné keramice s částečnou vnitřní zelenou polevou z pokročilého 15. stol. se přidružilo z týchž míst ještě několik dalších podobných keramických zbytků, mezi nimi i zlomky menší nádoby z velkomoravského období /obr. 65:3/. Ve východní stěně štěrkovny severně obce zachránil pak ze zahloubeného halštatského objektu hrubší střepy dvou odlišných zásobnic a zlomky tenkostěnné kulovité nádoby s uchem při okraji, nepřiliš typické zbytky keramiky halštatského období /obr. 65:1,2/.

Nadšení místní zájemci o pravěké i novodobé dějiny obce hodlají zdejších častěji objevovaných památek použít pro zřízení síně revolučních tradic.

Neue Funde in Bulhary /Bez. Břeclav/. Auf neue Entdeckungen in Bulhary machte Ing. T. Dočkal aufmerksam. Aus einer eingetieften Grube in der eingestürzten Wand der Schottergrube nördlich der Gemeinde gelang es ihm ein grosses kugeliges Vorratsgefäss mit umgebogenem Rand zu bergen, das sich den früheren hallstattzeitlichen Funden von denselben Stellen anschliesst. Bruchstücke von weiteren Gefässen aus demselben Zeitabschnitt gewann hier bei der Sandabnahme in der östlichen Wand auch B. Šebesta. Beim Aufbau neuer Familienhäuser am östlichen Rand der Gemeinde entdeckte V. Bešták ein latenezeitliches Kindergrab, das ein kleines Gefäss und ein Lignitarband enthielt, und Zd. Jablonický zwei neolithische Gefässe mit plastischer Verzierung, von welchen er das grössere ungestört barg. Bei einem Neubau, näher der Kirche, in der hinteren Gasse der Gemeinde barg P. Lebloch Gefässbruchstücke, die ebenfalls der Kultur mit Volutenkeramik angehören. Schliesslich fand B. Šebesta beim Aufbau eines Presshauses im Hange gegenüber seines Hauses zwei Krüge, ein Gefäss und weitere Keramikbruchstücke aus dem 15. Jahrhundert, unter denen sich auch der Teil eines grossmährischen Gefässes befindet.

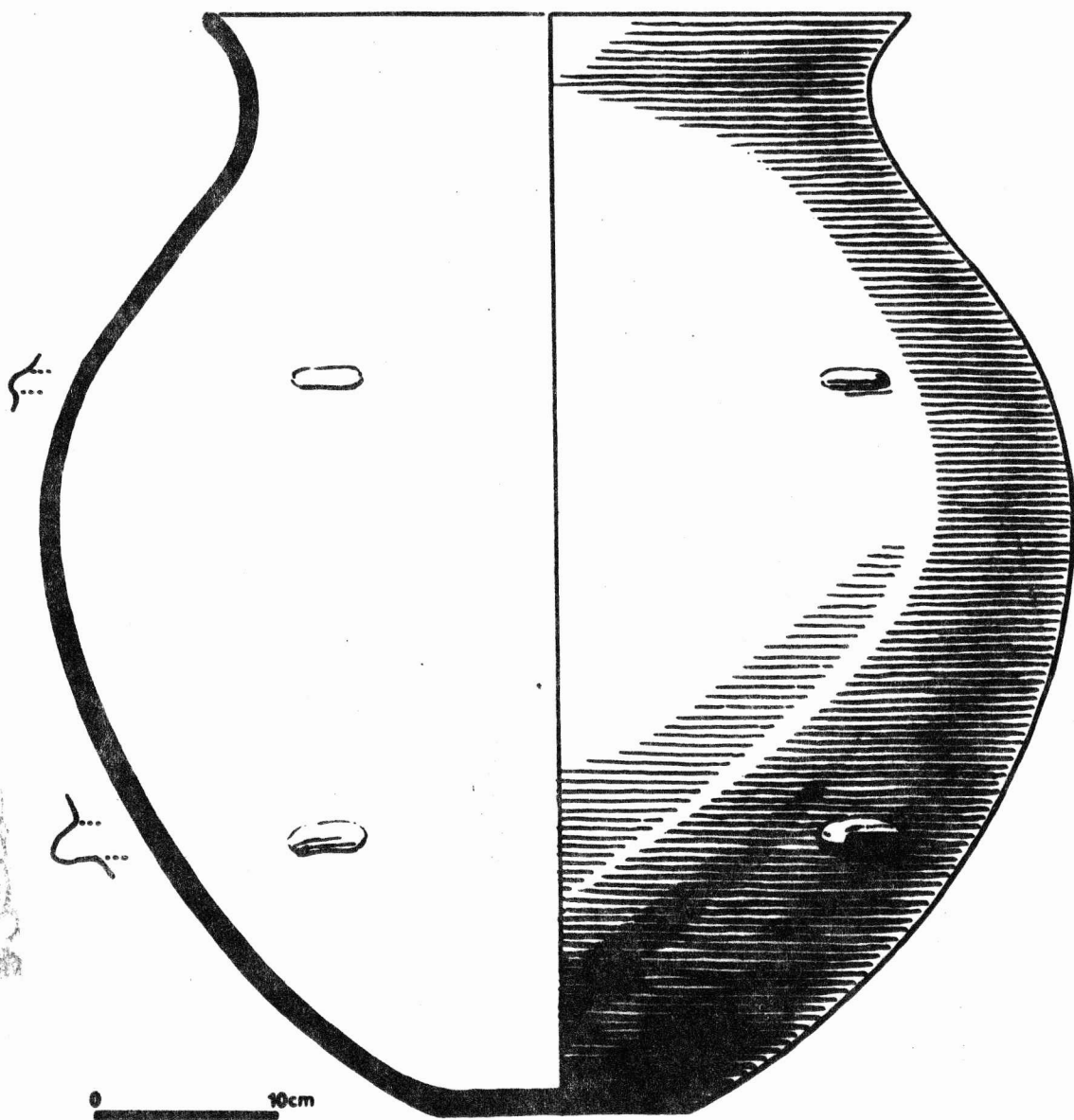

Obr. 63
Bulhary /okr. Břeclav /. Zásobnice z doby halštatské ze šterkovny severně obce. - Vorratsgefäß
aus der Hallstattzeit von der Schottergrube nördlich der Gemeinde.

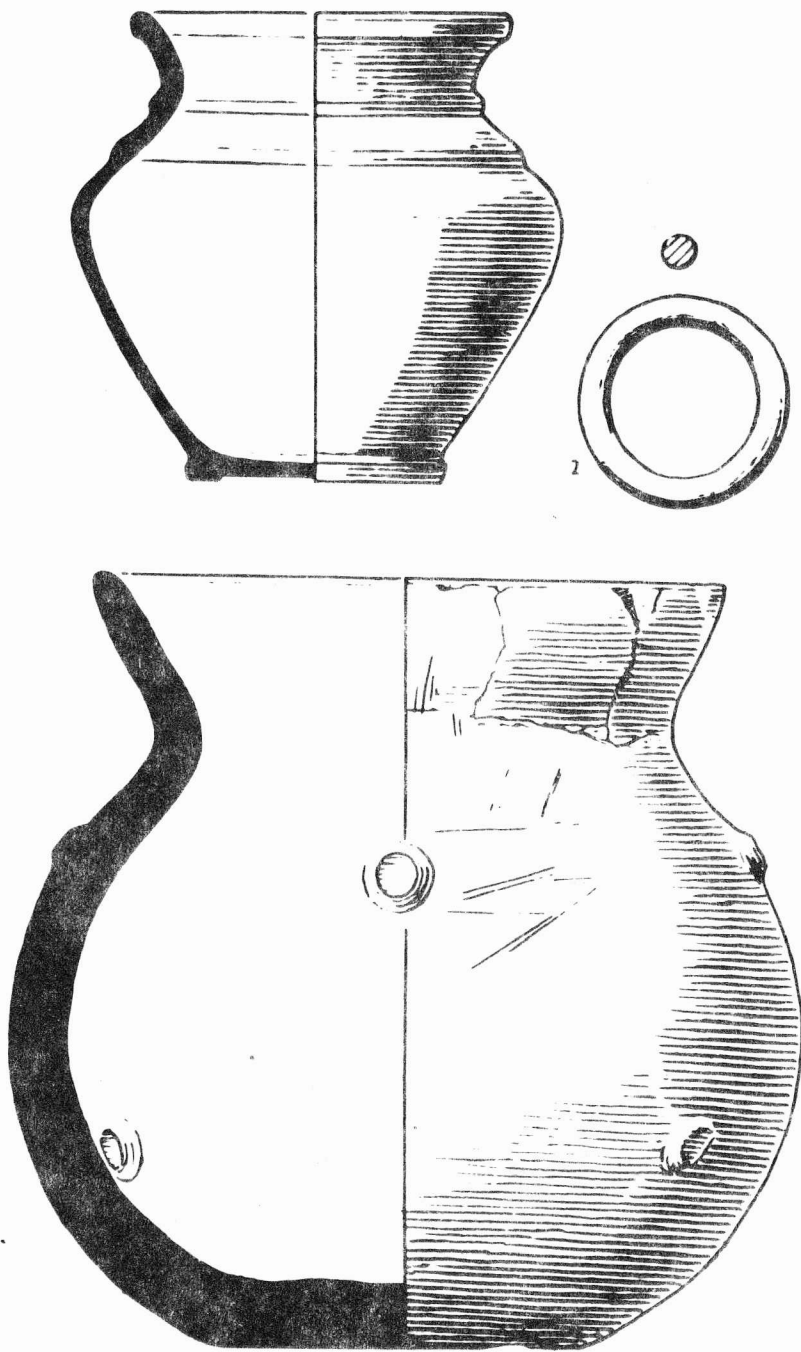

Obr. 64

Bulhary /okr. Břeclav / . Novostavby u východního okraje obce. 1-2 latěnský dětský hrob; 3 nádoba volutové kultury. - Neubauten am östlichen Rand der Gemeinde. 1-2 latenezeitliches Kindergrab; 3 Gefäß der Bandkeramik.

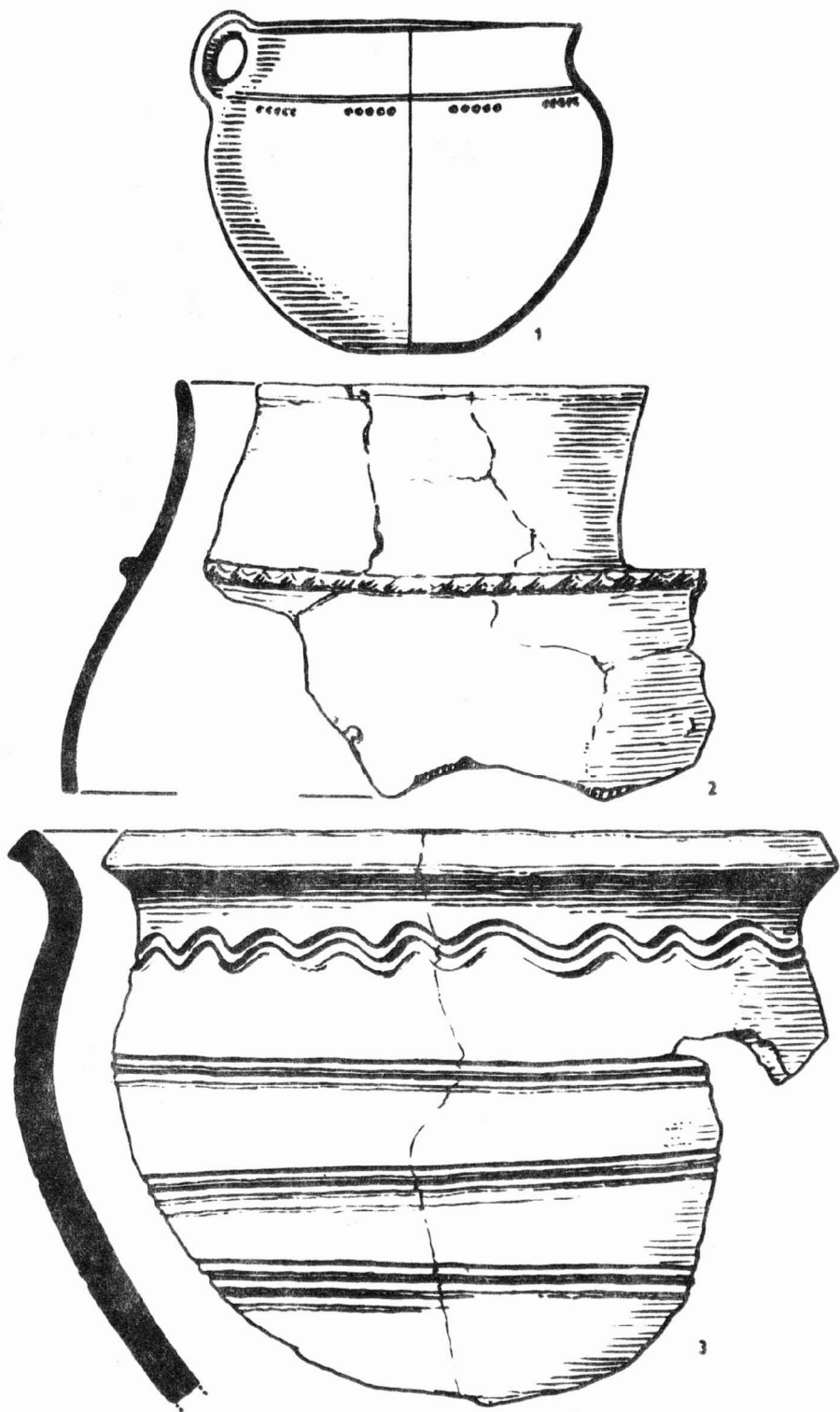

Obr. 65

Bulhary /okr. Břeclav / . Halštatská keramika z rozrúsené jámy ze šterkovny severně obce. -Hallstattzeitliche Keramik aus einer gestörten Grube von der Schottergrube nördlich der Gemeinde.



PŘEHLED VÝZKUMŮ 1976.

Vydává : Archeologický ústav ČSAV v Brně, sady Osvobození 17/19
Odpovědný redaktor : Akademik Josef Poulík
Redaktoři : Dr. A. Medunová, dr. J. Meduna, dr. J. Říhovský
Překlady : Dr. R. Tichý, E. Tichá
Kresby : doc. dr. B. Klíma, A. Životská
Na titulním listě : Bronzová přezka ze slovanského sídliště v Mutěnicích
Tisk : Moravské tiskařské závody, n.p. Olomouc, závod Gottwaldov, provoz 34 -
Kyjov
Evidenční číslo : ÚVTEI-73332
Vydáno jako rukopis - 450 kusů - neprodejné