

ARCHEOLOGICKÝ ÚSTAV ČESKOSLOVENSKÉ AKADEMIE VĚD
V BRNĚ

PŘEHLED VÝZKUMŮ 1976

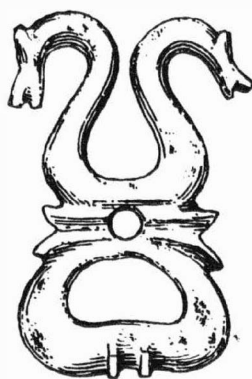

BRNO 1978

NÁLEZY Z OBDOBÍ POPELNICOVÝCH POLÍ U VÁŽAN

/okr. Kroměříž /

Zdeněk Fišer, Okresní muzeum Kroměříž

Na pravé straně cesty z Vážan u Kroměříže do Jarohněvic v trati "Padělky od Jarohněvic" na rozhraní katastrů obou uvedených obcí se při bezejmenném potůčku na mírném jižním svahu nacházejí v nevelkém množství střepy. Jde o značně hrubou sídlištní keramiku, kterou lze rámcově zařadit do období popelnicových polí.

Funde aus dem Zeitabschnitt der Urnenfelderkultur bei Vážany /Bez. Kroměříž/. Auf der Grenze der Kataster der Gemeinden Vážany und Jarohněvice, in der Flur "Padělky od Jarohněvic", befinden sich Bruchstücke grober Siedlungskeramik, die rahmenhaft in die Urnenfelderkultur gereiht werden können.

NÁLEZ HALŠTATSKÉHO STŘEPOVÉHO MATERIÁLU V BLAZICÍCH

/okr. Kroměříž /

Zdeněk Fišer, Okresní muzeum Kroměříž

Ze zahrady p. Jos. Janáka z Blazic u Bystřice p. Hostýnem pochází několik kusů střepového materiálu. Jde o hrubou keramiku, z vnější strany černošedé, z vnitřní žlutošedé barvy, kterou lze zařadit rámcově do halštatského období lužické kultury. Dle údajů nálezce pochází tyto střepy z několika nádob, které J. Janásek našel na zahradě při zemědělských pracích v hloubce asi 50 cm. Šlo tedy pravděpodobně o hrob. V Blazicích by to nebyl nález ojedinělý - již ve 20. letech našeho století prokopával bystřický učitel Otto Sova v trati "Za humny" /býv. Zobaníkovo pole/ rozsáhlé halštatské pohřebiště, jehož materiál /dnes uložený v Moravském muzeu v Brně / lze datovat do HC.

Fund hallstattzeitlichen Scherbenmaterialies in Blazice /Bez. Kroměříž/. Aus dem Garten des Herrn Jos. Janásek aus Blazice stammt ein unausdruckvolles Scherbenmaterial, das man rahmenhaft in den hallstattzeitlichen Abschnitt der Lausitzer Kultur einreihen kann. Nach den Angaben des Finders stammen diese Scherben von mehreren Gefäßen, die Genannter in seinem Garten bei landwirtschaftlichen Arbeiten fand. Demnach handelt es sich wahrscheinlich um Überreste eines zerstörten Grabes.

NÁLEZY ZE SÍDLIŠTNÍCH OBJEKTŮ LUŽICKÉ KULTURY U HULÍNA

/okr. Kroměříž /

Zdeněk Fišer, Okresní muzeum Kroměříž

Při stavbě těžní věže u Hulína /trať "U Isidorka", někdy též "Dlouhý lán" /, a s tím spojenými úpravami terénu, došlo v červenci 1975 k narušení sídlištních objektů ze středního /slezského / období lužické kultury. Lokalita leží na pravé straně silnice z Hulína do Břestu, na mírném svahu při nevelkém potůčku v nadm. výšce asi 200 m. Získaný materiál pochází jednak z povrchového sběru na buldozerem shrnuté hlíně, jednak z sídlištních jam. Obrisy této jámy však v okolní půdě /šlo o těžkou, / nelze zachytit. Ze střepového materiálu je výraznějších jen několik s dobou linií, třásní a kanelací.

Funde aus Siedlungsobjekten der Lausitzer Kultur bei Hulín /Bez. Kroměříž/. Bei Terrainherrichtungen in der Flur "U Isidorka" im Kataster



PŘEHLED VÝZKUMŮ 1976.

- Vydává : Archeologický ústav ČSAV v Brně, sady Osvobození 17/19
Odpovědný redaktor : Akademik Josef Poulík
Redaktoři : Dr. A. Medunová, dr. J. Meduna, dr. J. Říhovský
Překlady : Dr. R. Tichý, E. Tichá
Kresby : doc. dr. B. Klíma, A. Životská
Na titulním listě : Bronzová přezka ze slovanského sídliště v Mutěnicích
Tisk : Moravské tiskařské závody, n.p. Olomouc, závod Guttwaldov, provoz 34 -
Kyjov
Evidenční číslo : ÚVTEI-73332
Vydáno jako rukopis - 450 kusů - neprodejné