

ARCHEOLOGICKÝ ÚSTAV ČESKOSLOVENSKÉ AKADEMIE VĚD
V BRNĚ

PŘEHLED VÝZKUMŮ 1974



BRNO 1975

Grab aus der jüngeren Bronzezeit in Medlov /Bez. Brno-venkov/. Im März 1974 wurde bei Grabungen am südlichen Rand von Medlov ein Urnenbrandgrab zerstört. Der Schuldirektor in Medlov Trochta barg aus dem zerstörtem Grab eine beschädigte Amphore und einige Scherben, die mit Ritzlinien verziert sind. Die Keramik aus dem Grab kann man in den Inhalt der Velatice Kultur einreihen. Im Katastergebiet von Medlov handelt es sich um den ersten Fund aus der jüngeren Bronzezeit.

HRADISKO LUŽICKÉ KULTURY NA HRADISKU U ROŠTÍNA

/ okr. Kroměříž /

Jindra Nekvasil, AÚ ČSAV Brno

/ Obr. 2 /

V Chřibech, v katastru obce Roštín, jsou blízko sebe dvě hradiska lužické kultury. Prvé z nich je známější hradisko na Brdu /1/, druhé se nalézá na kopci zvaném Hradisko. Jsou od sebe vzdálena vzdušnou čarou jen něco málo přes 1 km, ale mezi nimi leží hluboké údolí s potokem. Hradisko na Hradisku je také položeno asi o 100 m níže než hradisko na Brdu. Prvý popis hradiska na Hradisku podal J. Skutil v roce 1939 /2/. V roce 1974 zjistil referent, že od té doby zůstaly valy uchovány beze změn. Ke Skutilovu popisu je možno jen dodat, že jím popisované předhradí za příkopem na západním konci návrší je patrně pouze přírodním útvarem. V roce 1974 byly na dvou místech hradiska plochy s vykáceným lesem. Ve vyházené hlíně okolo nových sazenic našel referent několik atypických střípků. U dvou z nich se dá určit, alespoň s velkou pravděpodobností, že pocházejí ze středního /slezského/ obklopi lužické kultury.

Poznámky :

- 1 J. Bláha, Zpráva o povrchovém průzkumu dalších pravěkých opevnění na Kroměřížsku, Přehled výzkumů 1972, 94; M. Čížmář, J. Nekvasil, K datování hradiska "Brdo", obec Roštín, Přehled výzkumů 1972, 30.
- 2 J. Skutil, Roštínské hradisko v Chřibech, Národní politika, 24. 8. 1939.

Burgwall der Lausitzer Kultur auf Hradisko bei Roštín /Bez. Kroměříž/. In der Nähe des Burgwalles auf "Brdo" /1/ befindet sich ein anderer Burgwall der Lausitzer Kultur in der Lage "Hradisko" /2/. Auch dieser Burgwall ist durch vereinzelte Scherben des mittleren /schlesischen/ Zeitabschnittes der Lausitzer Kultur datiert.

FORTIFIKACE V TRATI "HRADISKO" U BOHUSLAVIC

/ okr. Hodonín /

Zdeněk Fišer, Okresní muzeum, Kroměříž

/ Tab. 16 - 17 /

Opevnění se nalézá na pravé straně silnice z Jestřabic /okr. Kroměříž/ do Bohuslavic /okr. Hodonín/ na kopci "Hradisko" s rozsáhlou vrcholovou plošinou, jejíž nejvyšší místo je označováno v katastrálních mapách jako "Hrádek" /nadm. v. 314 m/. Vlastní fortifikace, která zřejmě měla mít tvar obdélníka, pravděpodobně nebyla dokončena, jak o tom svědčí jen zčásti vystavěné valy. Nejdále bylo dovedeno vybudování příčného valu, přímo na rozhraní katastrů obou výše uvedených obcí, který je uprostřed přerušen branou s dobře zachovalými křídly stočenými dovnitř. Tento příčný val /orientovaný zhruba SZ - JV/, doprovozený po celé délce asi jeden metr hlubokým a 3 - 4 metry širokým příkopem, má výšku z příkopu asi 4-5 m při šířce základny asi 8 - 15 m. Jeho délka činí asi 250 m. Val pokračuje pouze ve své horní části, kde se téměř kolmo stáčí z příčného valu. Od tohoto ohybu je zároveň patrné jasné zmenšování jeho rozměrů až postupně zcela splývá s terénem. Druhá podélná strana opevnění schází, lze jen pozorovat nepatrnou terénní vlnu, pro jejíž umělý původ svědčí to, že v místě úpravy lesní cesty, která protáhla tuto vlnu, se objevila asi 15 - 20 m široká červená propálená vrstva.

Levé křídlo valu, narušené stavbou lesníhopřístřešku, ukázalo strukturu valu, složeného z hlíny a drobného kamení. Ani zde, ani na celé ploše "Hradiska" se nepodařilo nalézt střepový materiál, který by umožnil bližší datování /pouze na pravém křídle brány přímo na povrchu byly nalezeny kusy červené mazanice/.

Opevnění, které uvedl do literatury již r. 1886 K. Tvarůžek /1/, zůstávalo dlouho nepovšimnuto. Kulturně bylo obvykle řazeno /2/ do slezského období lužických popelnicových polí, a to v souvislosti s tratí "Popelov" /též "Voráčův vinnograd"/, ze které skutečně pochází slezský materiál. Tato trať však je od

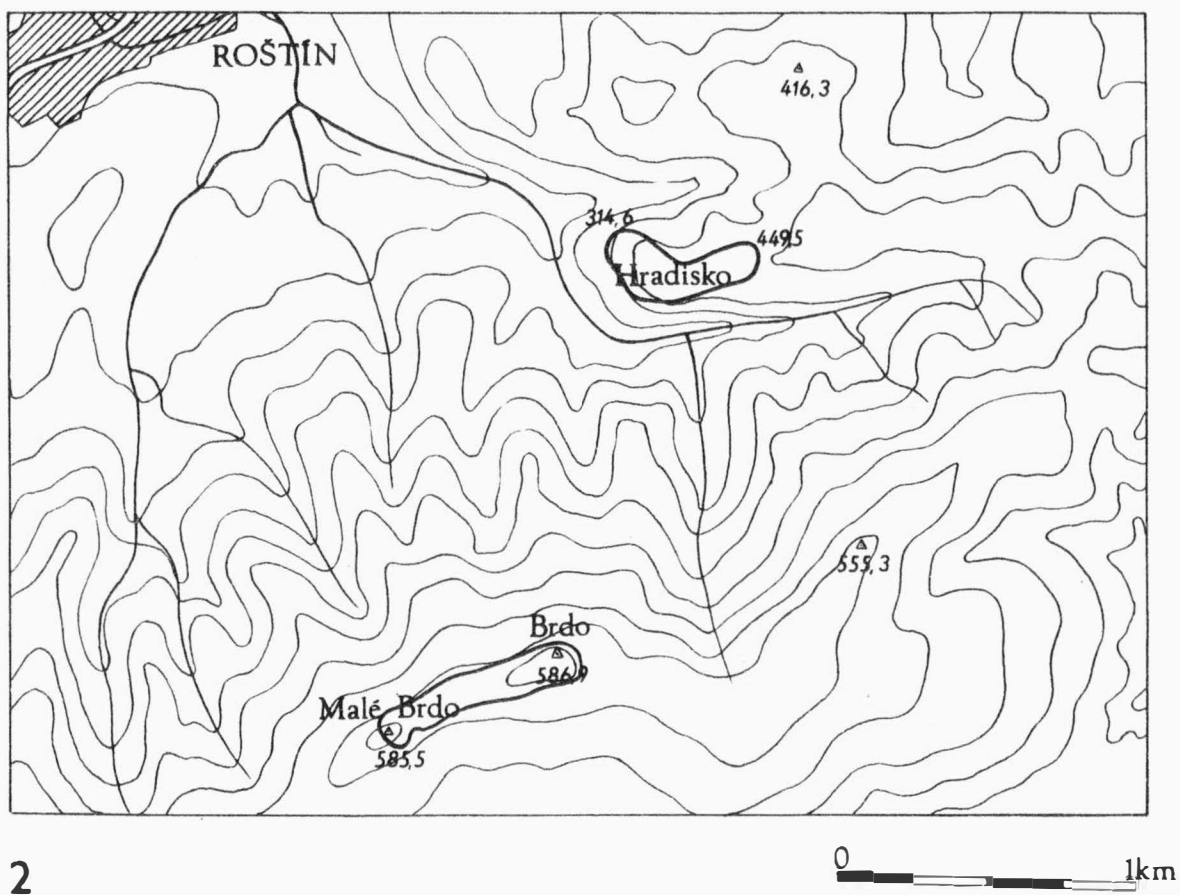
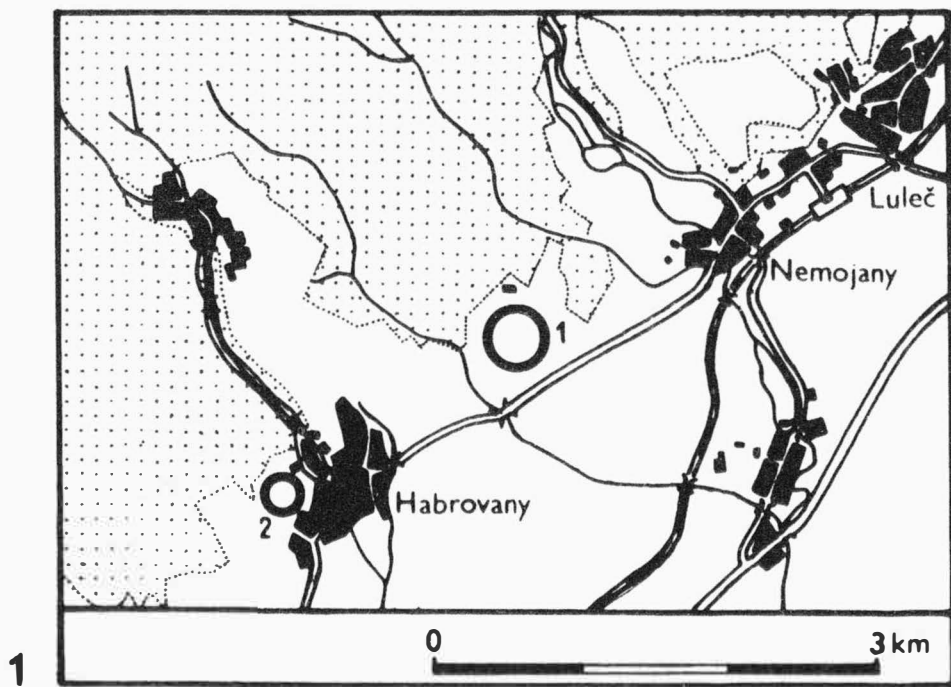

Obr. 1. Habrovany / okr. Vyškov/. Situační plán nalezišť. - Situationsplan der Fundstellen.

Obr. 2. Roštín /okr. Kroměříž/. Hradiska lužické kultury. - Burgwälle der Lausitzer Kultur.

PŘEHLED VÝZKUMŮ 1974

Vydává : Archeologický ústav ČSAV v Brně, sady Osvobození 17/19

Odpovědný redaktor : Akademik Josef Poulík

Redaktoři : Dr. A. Medunová, dr. J. Meduna, dr. J. Říhový

Překlady : Dr. R. Tichý, E. Tichá

Kresby : doc. dr. B. Klíma, A. Životská

Na titulním listě : stříbrná spona z doby stěhování národů ze Šakvic

Tisk : Geografický ústav ČSAV v Brně

Evidenční číslo : ÚVTEI-73332

Vydáno jako rukopis - 450 kusů - neprodejné