

ARCHEOLOGICKÝ ÚSTAV ČESKOSLOVENSKÉ AKADEMIE VĚD
V BRNĚ

PŘEHLED VÝZKUMŮ 1974

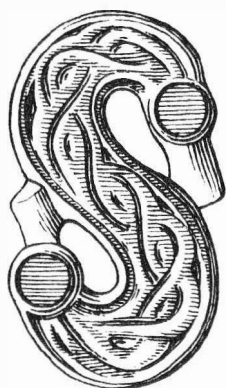

BRNO 1975

Fund von zwei Grabsteinen in Olomouc /Bez. Olomouc/. Unter den barocken Chorstühlen in der Probstkirche des Hl. Maurice in Olomouc hat man im Jahre 1974 im Niveau der Fliesen zwei Grabsteine gefunden. Der komplette, jedoch ziemlich abgetretene Grabstein mit lateinischem Text, der aus alttestamentarischen Zitaten zusammengestellt ist, hat den Text sowie das Adelswappen beschädigt. Er ist nur durch das Jahr 1702 datiert, im Text ist weder der Name noch der Todestag angeführt. Aus dem historischen Kontext gehen folgende Schlussfolgerungen hervor: Der Stein bedeckte das Grab des Pfarrers der St. Maurice Kirche, des Weihbischofes Dr. Ferdinand Schröffel von Schröffenheim, der ursprünglich in dem Prämonstratenser Kloster Hradisko bei Olomouc bestattet war. Nach der Auflösung des Klosters bei der Adaptation der Kirche für Zwecke des Militärkrankenhauses wurde der Stein im Jahre 1802 in die Aussenkapelle beim südlichen Eingang der St. Maurice Kirche übertragen. Nach der Assanierung der Südseite der Kirche in den Jahren 1884-1885 legte man ihn unter die Chorstühlen auf der Nordseite des Presbyteriums und er geriet in Vergessenheit. Sein Text blieb in den Abschriften der Sammlung Cerroni und im Inventar des Probstes Sztaray erhalten. Von dem zweiten Stein fand man zwei Bruchstücke mit einem ziemlich unkompletten Text, wonach er zu dem Grab eines gewissen Georg gehörte, der am 11. Juli eines näher nicht bekannten Jahres verstarb.

NOVÝ NÁLEZ NÁHROBNÍ DESKY VE FARNÍM KOSTELE V UNIČOVĚ

/ okr. Olomouc /

Pavel J. M i c h n a, OSSPPOP, Olomouc

/ Tab. 70 /

V souvislosti s ověřováním stavu základového zdiva farního kostela v Uničově byla dne 14.9.1974 otevřena i hrobka pod kůrem. Jednalo se o čtvercovou místnost vyzděnou a zaklenutou cihlami. Zařízení vzniklo patrně při přestavbě chrámu vyvolané požárem roku 1643. Vstup do krypty je situován vpravo od hlavního vchodu a je zakryt hladkou pískovcovou obdélnou deskou se čtyřmi otvory s železnými zvedáky. Do krypty se sestupuje po schodech úzkým průvlekiem.

Po vyzvednutí krycí desky a bližším ohledání jejího rubu jsme zjistili, že se jedná o renesanční náhrobek reliéfně zdobený a druhotně použitý jako záklop. Reliéfní strana byla patrně v souvislosti s novou funkcí zběžně otesána, takže z původní plastické výzdoby zůstaly jen fragmenty. Střed zdobí erbovní štít svlece půlený; v heraldicky pravé části je písmeno "Z" /nebo "N"/, v levé pak květina s lístky. Na štítu spočívá rytířská přilba s klenotem tří květín shodujících se s obrazem na štítu. Prostor okolo erbu vyplňují bohatě zřasená přikryvadla. V dolní třetině náhrobku je oválná kartuše, obklopená rozvilinami, mírně vypuklá, s pozůstatky nápisu latinkou, z něhož se dochovala jen některá písmena. Reliéfní plocha nevykazuje - mimo úmyslného otesání - stopy přirozeného opotřebování a zvětrání. Materiálem je žlutý jemnozrnný pískovec.

Ein neuer Fund einer Grabplatte in der Pfarrkirche in Uničov /Bez. Olomouc/. Gelegentlich der Öffnung einer Gruft unter der Westempore der Pfarrkirche in Uničov wurde auch eine Deckplatte aus gelbem, feinkörnigem Sandstein untersucht. Man stellte fest, dass es sich um eine reliefverzierte Renaissancegrabplatte handelt, die sekundär als Deckplatte benützt wurde. Die Reliefseite /nun Hinterseite/ hat man vermutlich im Zusammenhang mit der neuen Funktion nur oberflächlich gemesselt. Die Mitte der Platte ziert ein Wappenschild, das senkrecht geteilt ist; in der heraldisch linken Hälfte ist eine Blume, in der rechten der Buchstabe "Z" oder "N". Der Ritterhelm auf dem Schild hatte als Kleinod ähnliche drei Blumen. In dem unteren Drittel ist eine ovale Kartusche mit einer stark gestörten Inschrift in Lateinbuchstaben. Die Platte ist weder abgenützt noch verwittert.

ZÁCHRANNÉ ARCHEOLOGICKÉ AKCE V OLOMOUCI

/ okr. Olomouc /

Pavel J. M i c h n a, OSSPPOP, Olomouc

Křížkovského ulice č. 2.

Při stavebních úpravách v budově Okresního archívu /sklep západního traktu/ byla prolomena základová zeď /mocná 90 cm/ a intaktním terénem ražena propojovací chodba do vedlejšího sklepního traktu /pata chodby cca 350 cm pod úroveň dvora/. Průkop vedl středověkými kulturními vrstvami s keramikou 12. a 13. století a po cca 120 cm dospěl ke kamenné nelicované zdi, budované z lámaných kusů břidlice a droby. Jednalo se o rub zděného válcovitého korpusu studny /světlý Ø 160 cm/ s ústím uzavřeným břidlicovými deskami. Celková hloubka studny nyní obnáší 15,80 m; 7,80 m je hloubeno v kulturních vrstvách, 8 m je



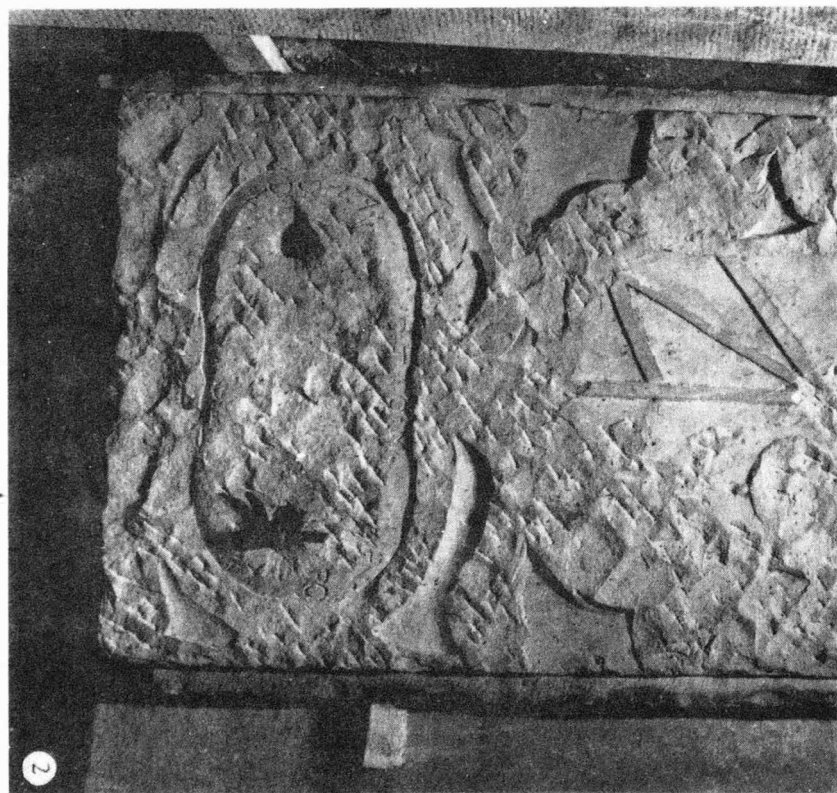
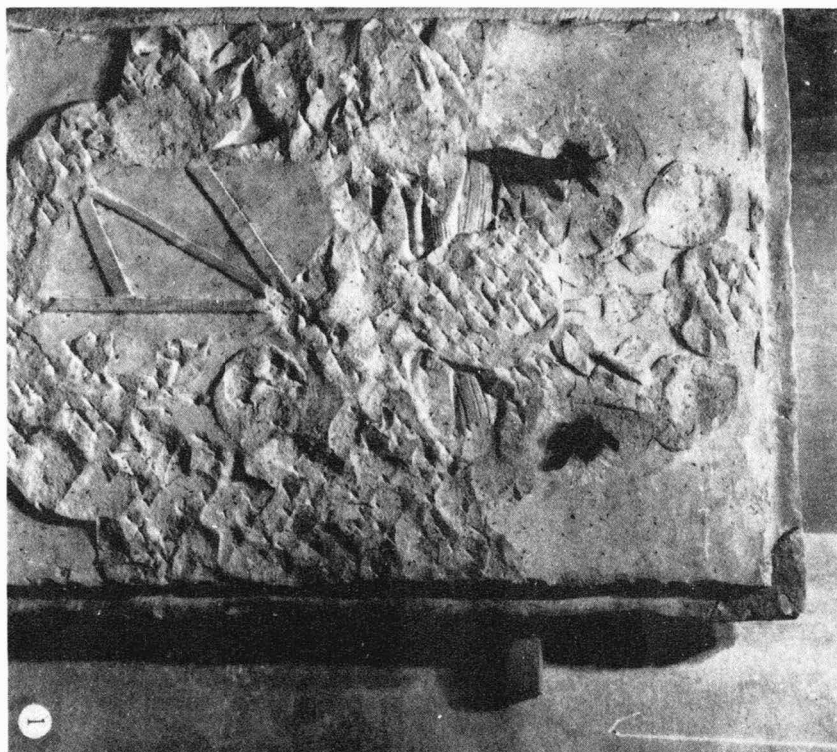

Tab. 70
Uničov / okr. Olomouc / . Náhrobní deska z farního kostela . - Grabplatte aus der Pfarrkirche .

PŘEHLED VÝZKUMŮ 1974

Vydává : Archeologický ústav ČSAV v Brně, sady Osvobození 17/19

Odpovědný redaktor : Akademik Josef Poulík

Redaktoři : Dr. A. Medunová, dr. J. Meduna, dr. J. Říhový

Překlady : Dr. R. Tichý, E. Tichá

Kresby : doc. dr. B. Klína, A. Životská

Na titulním listě : stříbrná spona z doby stěhování národů ze Šakvic

Tisk : Geografický ústav ČSAV v Brně

Evidenční číslo : ÚVTEI-73332

Vydáno jako rukopis - 450 kusů - neprodejné