

ARCHEOLOGICKÝ ÚSTAV ČESKOSLOVENSKÉ AKADEMIE VĚD  
V BRNĚ

# PŘEHLED VÝZKUMŮ 1972

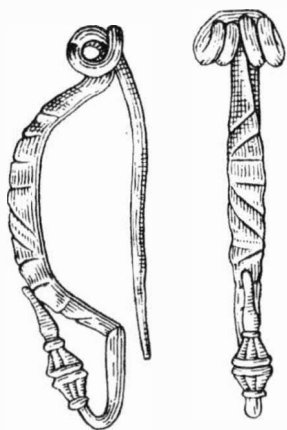

BRNO 1973

## DALŠÍ NÁLEZY Z KOSTELA SV. VÁCLAVA V OSTRAVĚ (okres Ostrava)

LEA WIEGANDOVÁ, Ostravské muzeum, Ostrava  
(Tab. 68—70)

V listopadu 1972 se v kostele sv. Václava v Ostravě začaly provádět práce, související se statickým zabezpečením. Základy sloupů byly zpevňovány betonem, proto bylo třeba provést okolo sloupů výkop. Byly jím zachyceny kosterné pozůstatky jedinců, kteří však již nebyli v původním uložení. Jejich hroby byly zřejmě narušeny stavbou sloupů kostela. V zásypu byl zlomek nádoby a fragment kachle se zelenou polevou. Od prostředního sloupu na severní straně pochází dvouúchá nádobka na nožce, opatřená modrozelenou glazurou (tab. 68).

Při snižování podlahy se odkryl vchod do chodby, vedoucí do krypty pod kaplí P. Marie. Hrobka o rozměrech 3,10 × 2,90 m a výšce 1,50 m měla v kratších stěnách proraženy větrací otvory (tab. 69 : 1). V jednom rohu hrobky byly poskládány kosti dvou jedinců (tab. 69 : 2). Mohlo jít o zásah, provedený před mnohem pozdějším uložením dalších čtyř rakví (tab. 70 : 1). Protože však časem vnikla do hrobky voda (výška hladiny je dosud patrná na stěnách), podlehl vše rozkladu.

Kaple, pod kterou je hrobka, byla postavena v roce 1614. V archívních pramenech bylo zjištěno, že v kryptě byli pohřbeni ostravští purkmistři Jiří Prchlík (zemřel roku 1780) a Kašpar Terman (zemřel roku 1729). Kdo byli další čtyři zůstává zatím nezjištěno.

Pravděpodobně při velkých opravách kostela, prováděných roku 1896, byl do krypty proražen shora otvor. Stavební materiál pod tímto místem tvoří násyp, překrývající částečně pohřby. Místo, kde byl otvor proražen, se liší od ostatní klenby, budované na bednění, tím, že byl zastavěn shora, jak o tom svědčí kladení cihel a malta (tab. 70 : 2).

*Weitere Funde aus der Kirche des Hl. Wenzels in Ostrava (Bez. Ostrava).* Bei Restaurierungsarbeiten der Kirche des Hl. Wenzels in Ostrava fand man ausser Skelettüberresten rund um die instandgesetzten Säulen auch ein zweihenkeliges Fussgefäss, mit blaugrüner Glasur bezogen. Unter der Kapelle der Hl. Maria, im Jahre 1614 erbaut, entdeckte man eine Krypta mit Skelettüberresten von sechs Verstorbenen. Nach Archivquellen konnten zwei Bestattungen der Ostrauer Bürgermeister Jiří Prchlík und Kašpar Terman aus dem 18. Jahrhundert identifiziert werden.

---

## OBILNÍ JÁMA V DRÁSOVĚ (okr. Brno-venkov)

PAVEL MICHNA, Moravské muzeum, Brno  
(Tab. 56 : 2)

Polní práce na pozemcích za drásovskou školou (rozhraní parcel číslo 1017/1 a 1017/4) odkryly ústí staré obilní jámy, jejíž dutina se z větší části dochovala. Průměr oválného ústí 60 × 40 cm. Zachovaná hloubka činila 4 m. V místech, kde hrdlo přecházelo ve vlastní komoru, bylo po obvodu zatlučeno do stěny 8—10 kolíků, po nichž zbyly 20 cm hluboké a 3—5 cm široké jamky. Vnitřní povrch jámy nesl stopy po vypálení v podobě nepravidelných hnědočervených až růžových skvrn. V některých místech je překrývaly vápenné konkrce. Původního dna jámy se nepodařilo dosáhnout; na povrchu zásypu ležely kusy ztrouchnivělého dřeva a zlomky keramiky ze 17. až 18. století.

*Getreidegrube in Drásov (Bez. Brno-venkov).* Bei Feldarbeiten hinter der Schule in Drásov auf der Grenze der Parzellen 1017/1 und 1017/4 hat man eine gut erhaltene Getreidegrube entdeckt, die in das Lössliegende eingetieft war. Der Durchmesser der ovalen Mündung betrug 40 × 60 cm, die erhaltene Tiefe 4 m. An den Stellen des Überganges vom Hals zum Hohlraum waren in die Wände am Umfang 8—10 Pföcke eingelassen, von denen heute nur Grübchen übrig blieben. Die Grube war innen ausgebrannt und ihre Aufschüttung enthielt Keramik aus dem 17. bis 18. Jahrhundert.

## PŘEHLED VÝZKUMŮ 1972

Vydává: Archeologický ústav ČSAV v Brně, sady Osvobození 17/19

Odpovědný redaktor: Akademik Josef Poulik

Redaktoři: Dr. A. Medunová, dr. J. Meduna, dr. J. Řihovský

Překlady: Dr. R. Tichý, E. Tichá

Kresby: Doc. dr. B. Klíma, M. Bálek, A. Životská

Na titulní obálce: laténská spona z Rajhradu

Tiskem: Grafia, n. p., Brno, provozovna 04, Gottwaldova 21

Evidenční číslo ÚVTEI—73332

Vydáno jako rukopis — 450 kusů — neprodejně



Tab. 68

Ostrava, kostel sv. Václava. Nádobka z kostela. — Ostrava, St. Wenzelskirche. Gefäss aus der Kirche.



Tab. 69

Ostrava, kostel sv. Václava 1 boční stěna krypty s větracím otvorem; 2 kosti dvou jedinců v rohu krypty. — Ostrava, St. Wenzelskirche 1 Seitenwand der Krypta mit Lüftungsöffnung; 2 Knochen von zwei Individuen in der Ecke der Krypta.

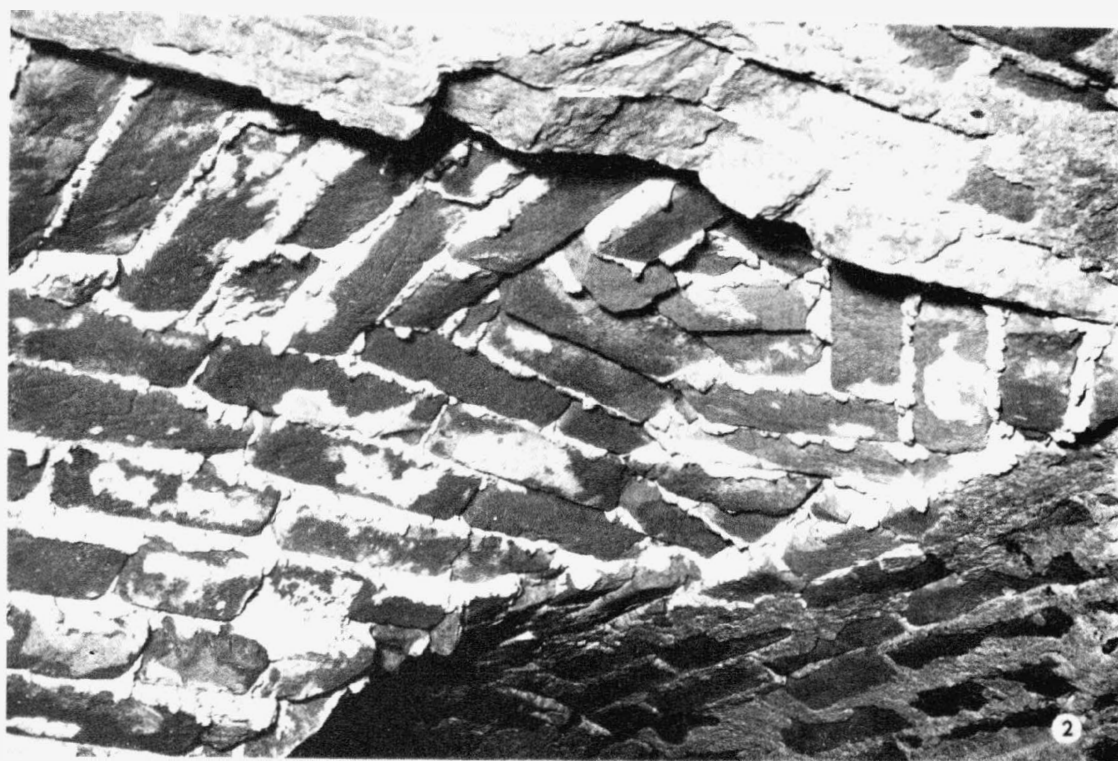

Tab. 70)

Ostrava, kostel sv. Václava. 1 vnitřek hrobky v kostele; 2 strop v místě, kde byl proražen otvor. — Ostrava, St. Wenzelskirche. 1 das Innere einer Gruft in der Kirche; 2 Plafond an der Stelle, wo eine Öffnung durchbrochen wurde.