

ARCHEOLOGICKÝ ÚSTAV ČESKOSLOVENSKÉ AKADEMIE VĚD
V BRNĚ

PŘEHLED VÝZKUMŮ 1972

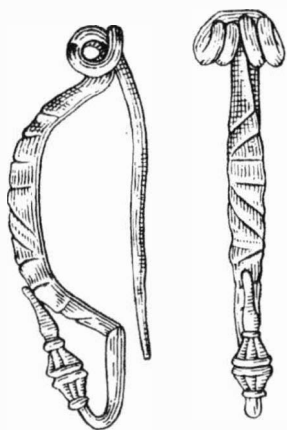

BRNO 1973

xandr. Později hrad často střídal majitele, kteří zde již ani nesídlili a neudržovali jej, takže od 70. let 18. století zcela zpuštěl.

Poznámky:

¹ Základní literatura k dějinám hradu Vikštejna:

A. Peter, Burgen und Schlösser im Herzogtum Schlesiens, Těšín 1879, 26–41.

R. Sakreida, Hrad Vikštejn, Radkov 1933.

J. Ullrich, Geschichte der Stadt Wigstadel, Vítkov 1933, 26–29.

E. Klose, Geschichte und Sagen der Burg Wigstein, sine dato

² Za pomoc při určování znaků děkuji PhDr. J. Bakalovi CSc., vedoucímu historického oddělení Slezského muzea v Opavě.

³ Slov. Odtův slovník naučný, XI. díl, 143, č. 1696.

⁴ St. archiv Opava, Slezský stavovský archiv, inv. č. 217, 577, 578, 584, 585.

Funde aus der Burg Vikštejn, Gemeinde Radkov-Dubová (Bez. Opava). Aus den Aufschüttungen, mit welchen im vorigen Jahrhundert die Burgkeller verschüttet wurden, hat man einige tausend keramische Bruchstücke gewonnen, die überwiegend von Kachelöfen aus dem 16.–17. Jahrhundert stammen. Für die Datierung haben die Kacheln mit den Wappen des Burgherrn Adam Oderský von Lideřov und seiner zweiten Gattin Barbara von Herberstein mit der Jahreszahl 1604 Bedeutung, welches vermutlich das Jahr ihrer Hochzeit bedeutet, was in schriftlichen Quellen nicht belegt ist. Auf einer weiteren Kachel ist das Wappen Karl von Lichtenstein, welches er in den Jahren 1614–22 benützte. Einige Kacheltypen haben genaue Analogien in den Stücken, welche man in einer Töpfereiabfallgrube in Opava in der sog. Jakař Vorstadt fand und beweisen also, dass einige Öfen auf Vikštejn von Töpfern aus Opava gebaut wurden

NÁLEZ MINCE A HŘEBŮ NA VIKŠTEJNĚ, OBEC RADKOV-DUBOVÁ

(okr. Opava)

JAROSLAV KRÁL. AŮ ČSAV Brno

V říjnu roku 1972 byla při stavbě mostu přes obranný příkop hradu Vikštejna nalezena malá stříbrná mince Ferdinanda I. a tři masívní kované hřeby cca 7,5 cm dlouhé.

Fund einer Münze und von Nägeln auf Vikštejn, Gemeinde Radkov (Bez. Opava). Beim Eingang in die Burgruine Vikštejn fand man eine kleine Silbermünze Ferdinands I.

VÝZKUM NA SLEZSKOOSTRAVSKÉM HRADĚ

(okr. Ostrava)

LEA WIEGANDOVÁ, Ostravské muzeum, Ostrava

(Tab. 66–67)

V létě 1972 provádělo Ostravské muzeum první fázi výzkumu na slezskoostravském hradě. Po odstranění destrukce na jihozápadní straně nádvoří byla jihovýchodním směrem vedena sonda o rozměrech 3×18 m, rozdělená na čtverce. Po odkrytí povrchového nánosů se objevilo nejmladší dláždění z valounů z godulského pískovce kladených tak, že vytvářely vzorce. Ve čtverci A₁ se 20 cm pod ním přišlo na druhou vrstvu valounového dláždění, která však celou sondou neprobíhala. V severní části tohoto čtverce jsou základy zdiva. V hloubce 80 cm byl objeven reliéfně opracovaný pískovec — fragment ostění, a patka sloupu. Ve čtverci A₂ probíhá příčně sondou zeď, povrchově respektovaná dlážděním.

V sondě bylo nalezeno velké množství fragmentů keramiky s glazurou i bez glazury a kachlů. Protože byl hrad často přestavován a nádvoří upravováno, představují nálezy, koncentrované především ve čtverci A₅, směs materiálu od počátku 14. stol. až po 18. stol. Největší procento nálezů je z 16. stol. a poč. 17. stol. Mezi nejzajímavější patří především nález fragmentu renesančního kachle s polopostavou muže, podpírajícího si bradu. Je začleněn do výklenku, zdobeného prvky renesanční architektury. Výjimku tvoří na spodní straně kachle bankál, který je pozůstatkem go-

PŘEHLED VÝZKUMŮ 1972

Vydává: Archeologický ústav ČSAV v Brně, sady Osvobození 17/19

Odpovědný redaktor: Akademik Josef Poulik

Redaktoři: Dr. A. Medunová, dr. J. Meduna, dr. J. Řihovský

Překlady: Dr. R. Tichý, E. Tichá

Kresby: Doc. dr. B. Klíma, M. Bálek, A. Životská

Na titulní obálce: laténská spona z Rajhradu

Tiskem: Grafia, n. p., Brno, provozovna 04, Gottwaldova 21

Evidenční číslo ÚVTEI—73332

Vydáno jako rukopis — 450 kusů — neprodejně