

ARCHEOLOGICKÝ ÚSTAV ČESKOSLOVENSKÉ AKADEMIE VĚD
POBOČKA V BRNĚ

PŘEHLED VÝZKUMŮ
1964

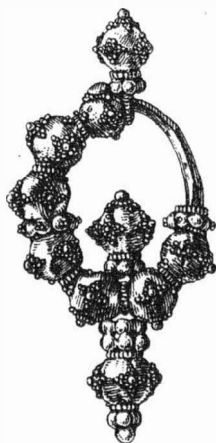

BRNO 1965

Třetí výzkumná sezona na opevněném neolitickém sídlišti

v Křepicích u Znojma

Rudolf T i o h ý
Tab. 35-37.

V červnu 1964 se pokračovalo /po dobu cca 3 týdnů/ ve výzkumu opevněné osady z období s moravsko - slovenskou malovanou keramikou, ve spolupráci s L. Frankem a V. Vymazalem, techniky AÚ ČSAV, pob. Brno a 3 - 4 dělníky. V souladu s plánem výzkumných prací byla provedena jednak sondáž, kterou měl být zjištěn celkový rozsah sídliště, jednak bylo dokončeno vybrání některých objektů, zejména prostorné jámy č. 8, hluboké asi 3,5 m. Vytčený úkol jsme mohli splnit pouze částečně. Pokračování trojitě palisády a příkopu, zachycených v předchozích letech^{1/}, se nám podařilo sledovat pouze na jižní a východní straně. Na základě dosavadních zjištění lze se tedy domnívat, že opevnění má v půdorysu tvar protáhlé elipsy, s kratší osou ve směru Z-V o délce asi 50-60 m. Severní okraj sídliště jsme dosud nezjistili a máme proto v úmyslu prodloužit v následující výzkumné sezoně sondu, vedenou v r. 1964 v délce cca 25 m, ještě dále směrem severním.

Materiál získaný v r. 1964 náleží rámcově opět převážně do starší fáze moravsko-slovenské malované keramiky /MSMK/. Chronologicky shodné nálezy byly získány rovněž na ploše vně opevněného areálu při výkopu základů pro další hospodářskou stavbu místního JZD. Pro řešení otázek hospodářsko-spoločenského charakteru bude tedy nutno sledovat při dalších výzkumech sídliště s MSMK i problém vzájemného poměru osídlení uvnitř a vně opevněných prostor.

P o z n á m k y :

1. Rudolf T i c h ý , Přehled výzkumů AÚ ČSAV, Brno za rok 1962, 1963 a 1964

Die dritte Grabungssaison auf der befestigten neolithischen Siedlung in Křepice bei Znojmo. Im Juli 1964 setzten wir mit der Grabung der befestigten Niederlassung aus dem Zeitabschnitt der mährisch - slowakischen bemalten Keramik fort /cca 3 Wochen/. Im Einklange mit dem Plan der Ausgrabungsarbeiten wurde einerseits eine Sondage durchgeführt, durch die das Gesamtausmass der Siedlung festgestellt werden sollte, andererseits beendeten wir die Arbeiten an einigen Objekten, besonders in der geräumigen cca 3,5 m tiefen Grube Nr.8. Die Fortsetzung der dreireihigen Palisade und des Grabens, die wir in den vorherigen Jahren erfassten¹, konnten wir nur auf der Süd- und Ostseite verfolgen. Aufgrund der bisherigen Feststellungen kann also angenommen werden, dass die Befestigung einen elipsenförmigen Grundriss hat, mit der kürzeren cca 50 - 60 m langen Achse in W-O Richtung. Der Nordrand der Siedlung konnten wir bisher nicht feststellen und daher beabsichtigen wir in der folgenden Ausgrabungssaison, die im Jahre 1964 ge-

fürhte, cca 25 m lange Sonde, noch weiter nach Norden zu verlängern.

Das Material gehört rahmenhaft wiederum vorwiegend der älteren Phase der mährisch - slowakischen bemalten Keramik an. Chronologisch übereinstimmende Funde gewannen wir ebenfalls auf der Fläche ausserhalb des befestigten Areales. Zur Lösung der Fragen des wirtschaftlich - gesellschaftlichen Charakters wird es daher bei den weiteren Siedlungsgrabungen mit mährisch - slowakischer bemalter Keramik notwendig sein, auch das Problem des gegenseitigen Verhältnisses der Besiedlung inner - und ausserhalb der befestigten Räume zu verfolgen.

Zjišťovací akce u Vojkovic, Brno - venkov

Jindra H e k v a s i l

Severozápadně od Vojkovic zjistil univ. prof. dr. J. Pouлік, DSo, novou pravěkou lokalitu. Při podrobnější prohlídce naleziště se zjistilo, že hlubokou orbou zde byly zachyceny jámy s moravskou malovanou keramikou a žárové hroby podolské kultury.

Bergungsaktion bei Vojkovic, Brno - venkov, Nordöstlich von Vojkovic entdeckte man eine Siedlung mit mährischer bemalter Keramik und ein Velatioer Gräberfeld.

Enolitická sídliště Uherský Brod - Kyčkov

Jiří P a v e l ō í k

V měsíci srpnu a září prováděl Archeologický ústav ČSAV, pob. v Brně, ověřovací výzkum eneolitických a halštatského sídliště Uh. Brod - Kyčkov. Práce navázaly na předchozí etapu, která se uskutečnila roku 1948 při příležitosti třetí pracovní konference československých archeologů. Polní trať Kyčkov zaujímá nevýraznou ostrožnu, vzniklou prorytím první levobřežní terasy řeky Olšavy bezesměnným, dnes vysychajícím potůčkem, který vytváří její severní a část jižní hranice. Na severu vymezuje ostrožnu prudký stupeň terasy, přecházející v bažinatou /dnes po regulaci již kultivovanou/ lužní nivu. K západu a částečně i k jihu je výspa nechráněna a navazuje na severovýchodní svah Černé hory /kóta 364/, která náleží k prvému severnímu pahorkatému pásmu Bílých Karpat. Lokalita se nachází jižně od města při okresní silnici Uh. Brod - Vlčnov - Hluk.

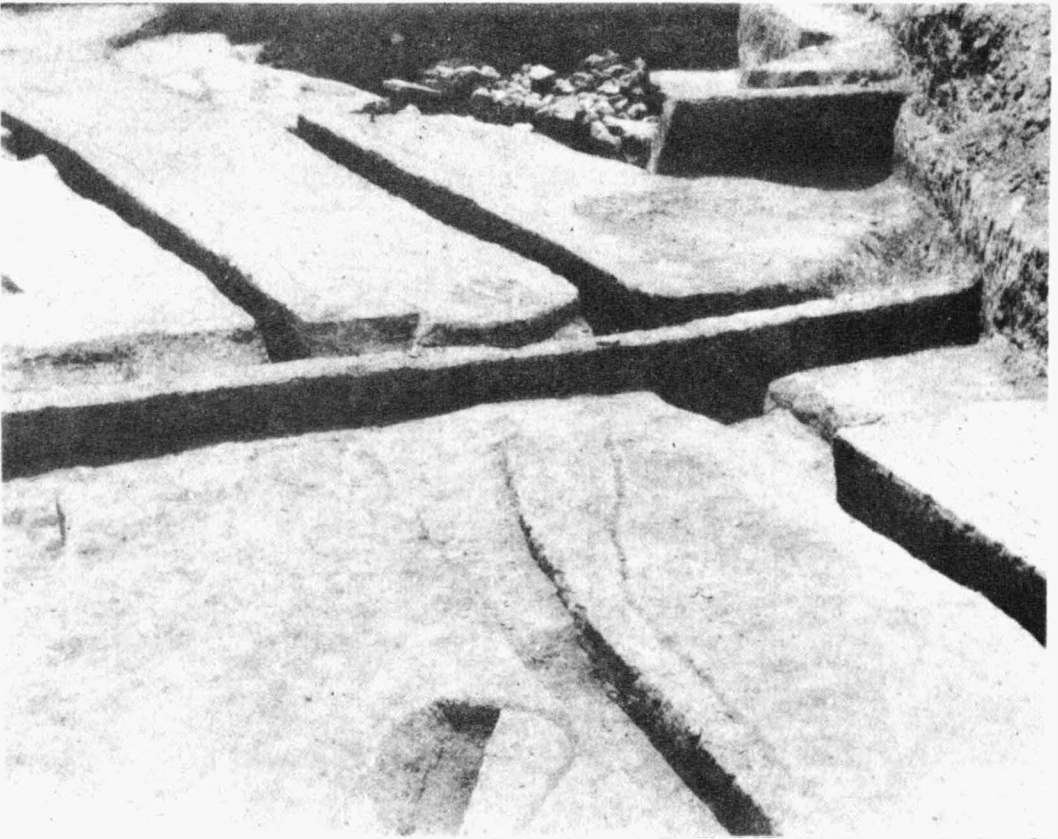
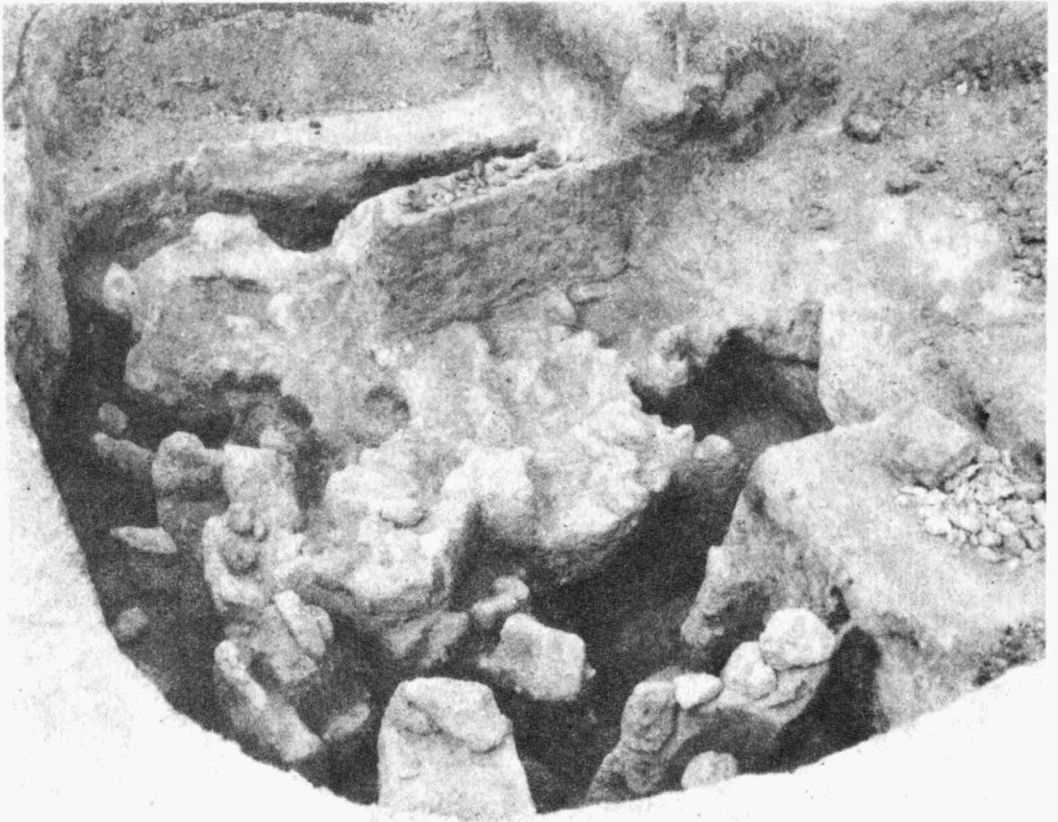

Tab. 35. Křepice /o. Znojmo/: A jáma č.8 s destrukcí pece - pohled na jižní část od východu; B pohled od jihovýchodu na západní část odkryté plochy. - A Grube Nr. 8 mit Herddestruktion - Ansicht von Osten auf den südlichen Teil; B Gesamtansicht auf die abgedeckte Fläche von Nordwest.

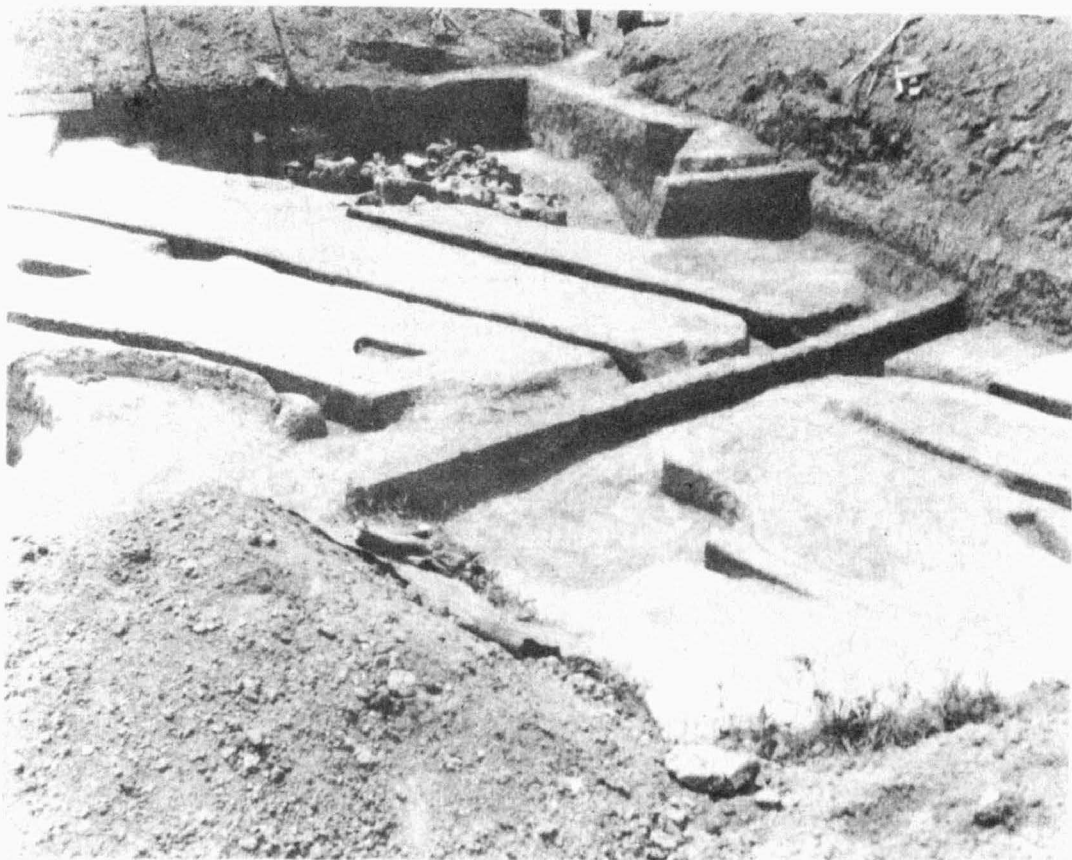
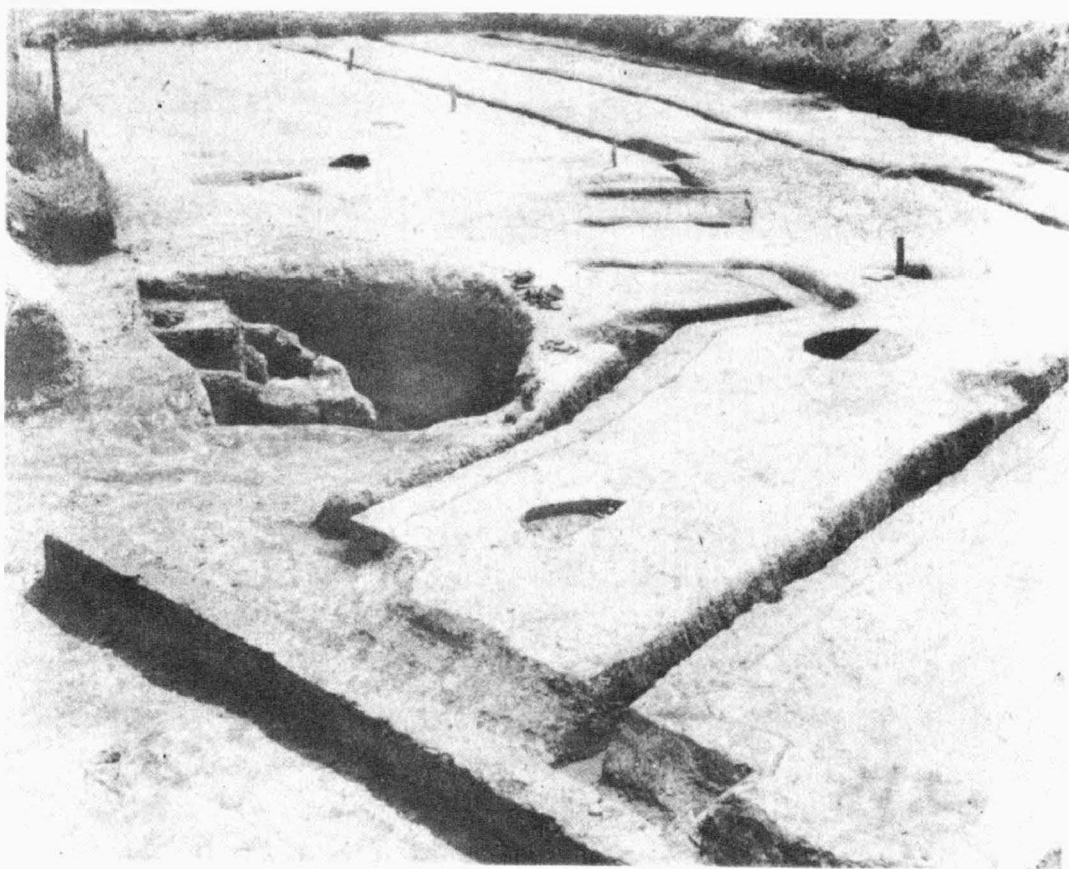

Tab. 36. Křepice /o. Znojmo/: A celkový pohled na odkrytou plochu od severozápadu; B západní okraj výzkumu s příkopem s destrukcí kamenných. - A Gesamtansicht auf die abgedeckte Fläche von Nordwest. B westlicher Rand der Grabung mit dem Graben mit einer Steindestruktion.

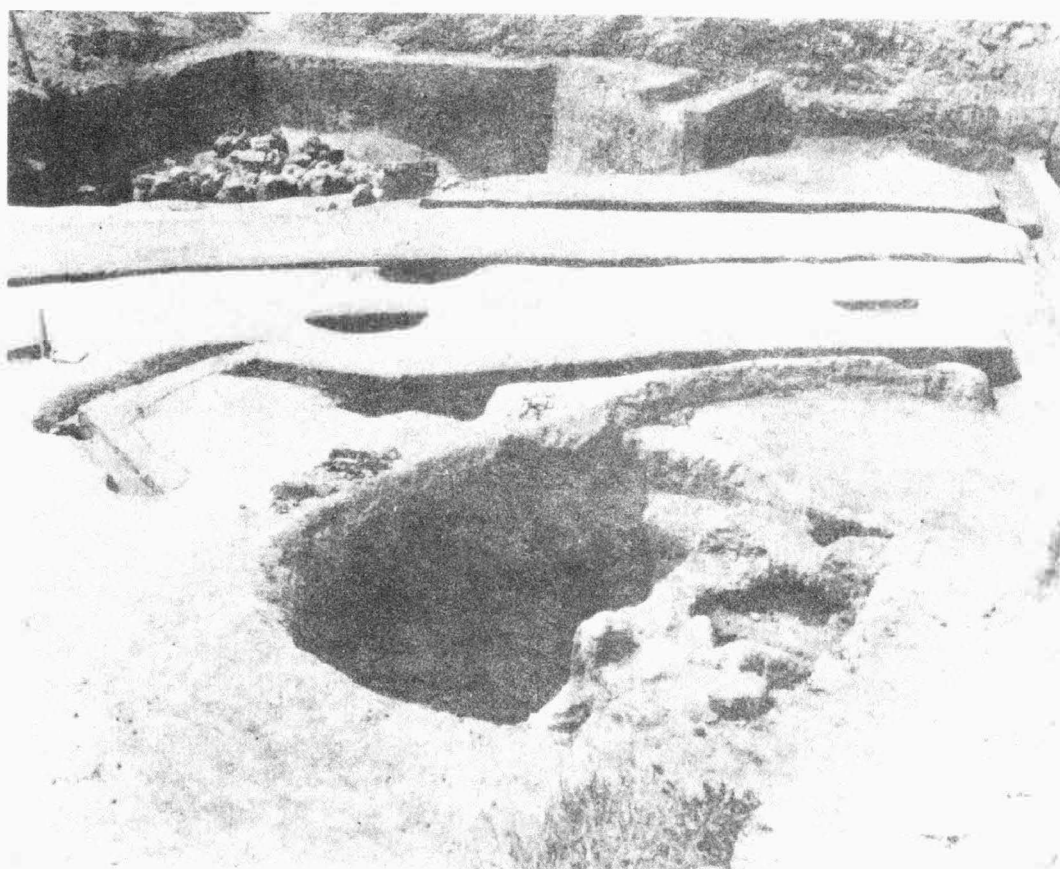
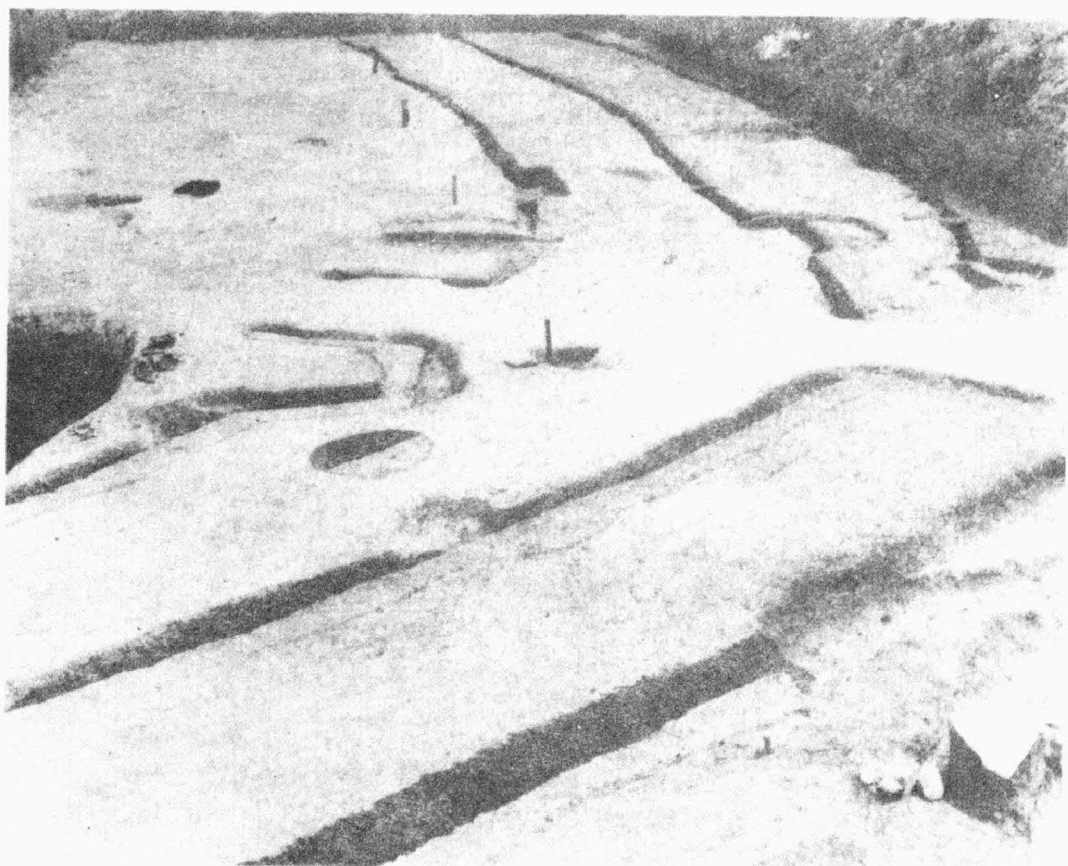

Tab. 37. Křepice /o.Znojmo/: A celkový pohled na odkrytou plochu od západu; B západní okraj výzkumu s jámou č. 8. - A Gesamtansicht auf die abgedeckte Fläche von Westen; B westlicher Rand der Grabung mit der Grube Nr. 8.

