

*Archeologický ústav Československé akademie věd
pobočka v Brně*

Přehled výzkumů

1958

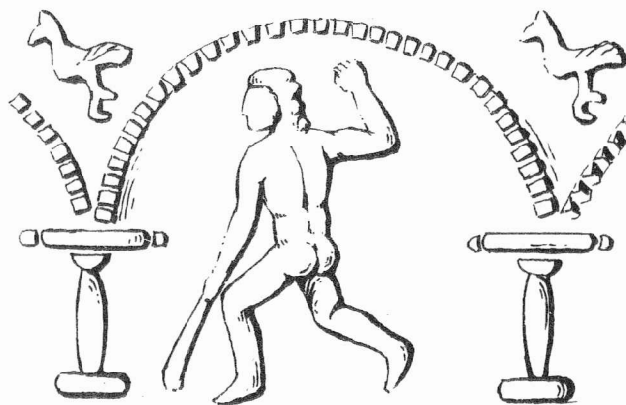

Brno 1958

PD 1520/1958



14014/60

P ř e h l e d v ý z k u m ů 1958

Vydává : Archeologický ústav ČSAV, pobočka v Brně,
Stalinovy sady 19/23.

Odpovědný redaktor : dr Josef Poulík.

Výkonný redaktor : dr Bohuslav Klíma.

Redaktoři : dr Anna Medunová, dr Karel Tihelka.

Překlady : prom.hist.R.Tichý.

Kresby : B.Mašpárková, J.Jaša, M.Kuda.

Na titulní stránce : Figurální výzdoba terry sigillaty
ze sídliště u Mušova.

Vydáno jako rukopis - 300 kusů - neprodejné.

Středověké sídlištní jámy v Šaraticích, okr. Slavkov u Brna.

Čeněk Staňa

Při snižování vozovky severně od kostela v březnu 1958 narazili dělníci na sídlištní jámy se středověkou keramikou. M. Robeš zachránil z jedné hrncovitou nádobku, džbánek a misku, z jiných větší počet střepů. Nádobka, džbánek a miska jsou zhotoveny ze zrnitého materiálu s hrubozrnnou slídou. Mají tenké stěny a šedočerný, drsný povrch. Nádobku s římsovitým okrajem zdobí na největší výduť hluboké horizontální žlábký. Džbán má válcovitý okraj, úzké hrdlo a banaté břicho, pokryté v horní části úzkými žlábký. Ucho je vytaženo z dolní části okraje a dosedá nad rýhami na břichu. Miska má rozšířený, poněkud ven skloněný okraj, konické tělo a dovnitř klenuté dno. Do okraje se zařezává drobná výlevka. Výzdoba sestává ze dvou širokých vodorovných rýh na těle nádoby a z trojitého vrypu na rozšířeném okraji. Podobnou trojici nádob publikuje Kl. Černák z Čáslavě ze základů domu č. 223a, kde se vyskytly ve skladu hrnců ze XIV. a XV. století /Kl. Černák, Král. město Čáslav, Jubilejní sborník památek čáslavských, 1904, 93, obr. 24/. Šaratické nádoby jsou také příbuzné stejně starým nádobám z Kozího Hrádku, jak je uvedla K. Reichertová /Pam. arch. 47 1956, 178, obr. 6/. Hrnc, džbán a misku ze Šaratic můžeme tedy datovat na sklonek 14. a počátek 15. století.

Z jiných jam pochází jednak tenkostěnné, tmavošedé zboží s hrubozrnnou slídou, jednak zlomky nádob silnějších stěn, zdobené horizontálními řadami drobných čtvercových vrypů - kolků. Zvláštní pozornosti zaslouží zejména zlomky masivních zásobnic z tuhového materiálu. Dobu jejich používání vymezil pro Malou Hanou J. Mackerle na 11. až 12. století /konec před rokem 1200 - J. Mackerle, Slovanské zásobnice, AR VII 1955, 90/. Později klade jejich zánik do doby rozkvětu německé kolonisace mezi léty 1200 - 1280 /AR IX 1957, 421/. V celku s tmavošedou, tenkostěnnou keramikou s hrubozrnnou slídou lze je datovat až na počátek 14. století.

- - -

Mittelalterliche Siedlungsgruben in Šaratice, Bez. Slavkov. Bei Arbeiten am Fuhrwege nördlich der Kirche wurden im März 1958 mittelalterliche Gruben zerstört. Aus einer von diesen konnte M. Robeš ein topfförmiges Gefäß, ein Krüglein und eine Schüssel mit einem Ausgussröhrchen retten, welche man zum Ende des 14. Jahrh. und zum Anfang des 15. Jahrh. datieren kann. Die Keramik aus den anderen Gruben, in denen Scherben von grossen Vorratsgefässen mit graphitisiertem Material waren, stammt wahrscheinlich aus dem Anfange des 14. Jahrh.

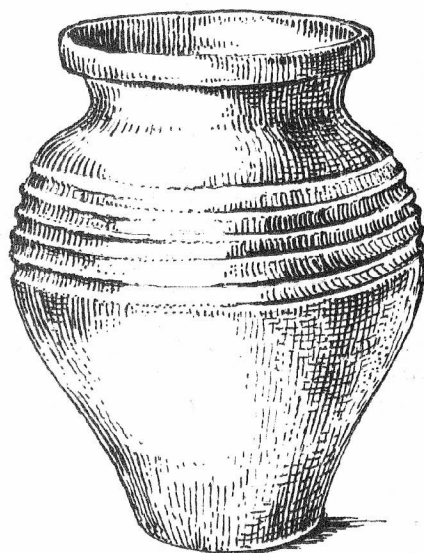
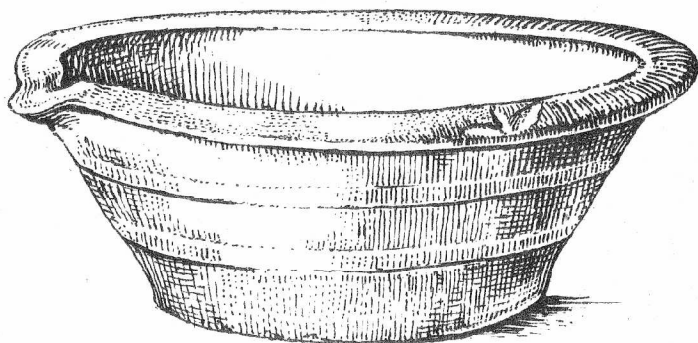
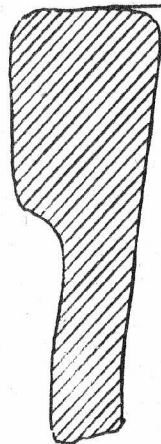
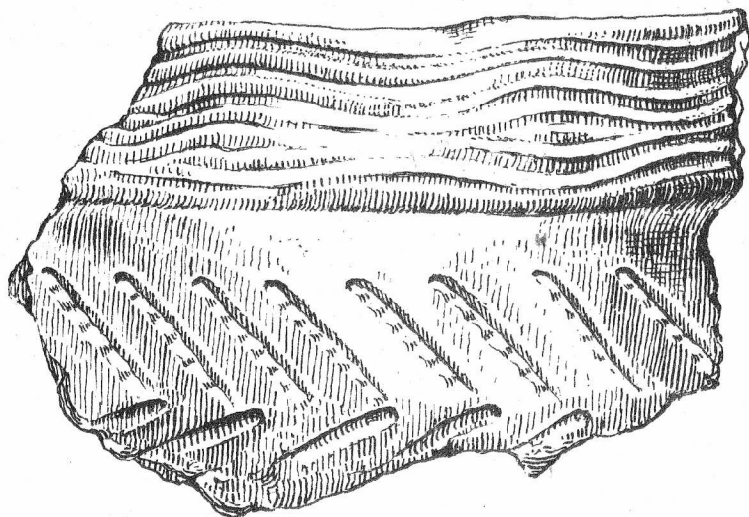

Šaratice ~ okr. Slavkov u Brna

Středověké sídliště 14. - 15. stol.

1/2 skut. vel.

-BK-