

*Archeologický ústav Československé akademie věd
pobočka v Brně*

Přehled výzkumů

1956

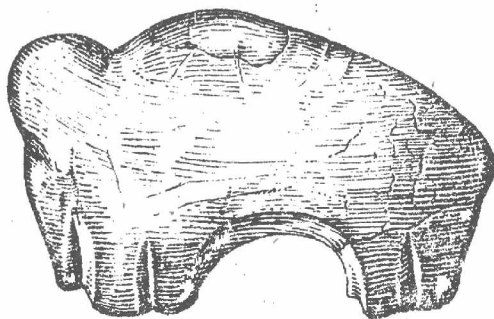

Brno 1959

P ř e h l e d v ý z k u m ů 1956

Vydává: Archeologický ústav ČSAV, pobočka v Brně,
Stalinovy sady 19/23.

Odpovědný redaktor: dr Josef Poulík.

Výkonný redaktor: dr Bohuslav Klíma.

Redaktoři:

Překlady: prom.hist.R.Tichý a E.Tichá.

Kresby: Běla Ludikovská.

Na titulní stránce: Reliefní plastika mamuta z paleolitické
stanice v Pavlově, mamutovina.

Vydáno jako rukopis - 300 kusů - neprodejné.



č. inv. 1985/62

Záchranářský výzkum v Prušánkách (o.Hodonín).

Jiří Meduna

Při hloubení kanálu pro nové vodovodní vedení ve dvoře statku JZD v Prušánkách narušili dělníci kostrové hroby, které se v profilu jasně odlišovaly tmavým zbarvením zásypů od žluté spraše. V místech tmavých skvrn byl úzký kanál rozšířen ve tři malé sondy, v nichž byly odkryty 4 kostrové hroby a jáma kotlovitého tvaru (průměr 180, hloubka 190 cm) s několika atypickými, patrně únětickými střepy. Podle materiálu z hrobů patří prušánecké pohřebiště vyspělé únětické kultuře (viz podrobněji AR XI-1959, 155 a d., obr.61, 62, 81, 82). Nálezy jsou uloženy ve sbírkách Krajského musea v Gottwaldově.

Hrobová jáma prvního z nich měla tvar obdélníka se zaoblenými rohy a dosahovala hloubky 94 cm od povrchu. Delší osa směřovala od VS k JZ. Z kostry se zachovaly jen tři zlomky lebky a fragmenty dlouhých kostí, podle nichž se nedala stanovit poloha mrtvého v hrobě. Do hrobů byly vloženy tři hrnky a dvě misky. Na dně hrobu ležel špičák psa. Hrob druhý měl tvar nepravidelného čtyřúhelníka se zaoblenými rohy. Delší osa hrobu směřovala od SV k JZ. Uprostřed hrobu v hloubce 85 cm pod povrchem ležela ve skrčené poloze na levém boku kostra, orientovaná hlavou k SV. Za její hlavou stála miska a vedle ní druhá se šálkem uvnitř. Na spáncích lebky bylo po dvou bronzových drátěných kruzích, na krku náhrdelník z trubiček ze stočeného bronzového drátu. Mezi trubičkami náhrdelníku byly korálky ze skelné pásty. Na prsou kostry ležela bronzová jehlice s hlavicí sváznutou v očko. Ve výši pravého lokte kostry byla u severní stěny hrobu lebka velkého přežvýkavce. V jižním rohu hrobové jámy byly nakupeny lidské kosti několika individuí, mezi nimi pak četné nedokonale spálené kosti ze žárového hrobu. V tomto skladu se našly dva bronzové kroužky, zlomek trubičky ze stočeného bronzového drátu a skleněný korálek. Třetí hrob byl v polovině přetát výkopem kanálu a kostra z velké části zničena. Podle polohy zbylých kostí je však zřejmé, že mrtvý ležel ve skrčené poloze na levém boku hlavou k SV. Pod lebku byly střepy z rozbité nádoby, vedle nich miska se zvířecí lopatkou uvnitř. Jižně od rozbité nádoby stál malý pohárek. Také čtvrtý hrob porušil výkop v západní části. Kostra ležela ve skrčené poloze na levém boku, hlavou k SV. V hrobě se našel hrnek, malé střípky nádob a zlomek ulity říční škeble.

Die Rettungsforschung in Prušánky (Bez.Hodonín).

Die Rettungsforschung im Jahre 1956 hat 4 Skelettgräber und 1 Siedlungsgrube freigelegt. Das Grab Nr.1 enthielt 5 Gefässe; das Grab Nr.2 ein Hockerskelett mit 3 Gefässen und Bronzedrahtreifen, einem Röhrchenhalsband, Korallen aus Glasmasse und einer Bronzenadel. In der Höhe des rechten Ellbogens des Skelettes lag der Schädel eines grossen Wiederkäuers. In der südlichen Grabecke war ein Depot von mehreren Individuen stammenden Menschenknochen (darunter auch Brandbestattungsreste), 2 kleine Bronzereifen, Bruchstücke eines Röhrchenhalsbandes und eine Glaskoralle. Im Grab Nr.3 waren 3 Gefässe. Das Grab Nr.4 enthielt ein Hockerskelett, ein Gefäss, kleine Scherben und das Bruchstück einer Muschel. In der Grube Nr.1 waren atypische, vielleicht Aunjetitzer Scherben. Die entdeckten Gräber gehören der Hochaunjetitzer-Kultur. Das Material ist in der Sammlung des Museums in Gottwaldov deponiert.